



OSTRAVSKÁ UNIVERZITA
FAKULTA SOCIÁLNÍCH STUDIÍ

VÝROČNÍ ZPRÁVA O ČINNOSTI FAKULTY SOCIÁLNÍCH STUDIÍ OU 2020

Předkládá: doc. PhDr. Alice Gojová, Ph.D.
děkanka fakulty

Schváleno AS FSS OU: **XX.X.2021**



Obsah

1. Základní údaje o fakultě.....	4
1.1 Název a sídlo fakulty a všech součástí.....	4
1.2 Organizační schéma fakulty.....	4
1.3 Složení vědecké rady, akademického senátu a dalších orgánů dle vnitřních předpisů fakulty.....	6
1.3.1 Pracoviště FSS OU.....	8
Děkanát	8
Katedra sociální práce.....	10
Katedra zdravotně-sociálních studií.....	12
1.4 Zastoupení fakulty v reprezentaci vysokých škol.....	13
1.5 Poslání, vize a strategické cíle fakulty.....	13
1.6 Změny v oblasti vnitřních předpisů.....	14
2. Studijní programy, organizace studia a vzdělávací činnost.....	15
2.1 Celkový počet akreditovaných studijních programů popsaných metodikou výsledků učení.....	15
3. Studenti.....	18
3.1 Opatření pro snížení studijní neúspěšnosti a pro omezení prodlužování studia.....	18
3.2 Realizace stipendijních programů.....	19
3.3 Poradenské služby studentům, práce se zájemci o studium, podpora studentů se socioekonomickým znevýhodněním a podpora rodičů mezi studenty.....	19
4. Absolventi.....	21
4.1 Spolupráce s absolventy, sledování zaměstnanosti absolventů, spolupráce s budoucími zaměstnavateli.....	21
5. Zájem o studium.....	23
5.1 Příjímácké zkoušky, spolupráce se středními školami v oblasti propagace.....	23
6. Zaměstnanci.....	26
6.1 Motivační nástroje pro odměňování zaměstnanců v závislosti na dosažených výsledcích.....	26
6.2 Způsob zajištění a rozvoje pedagogických dovedností akademických pracovníků.....	26
6.3 Způsob podpory zaměstnanců - rodičů.....	26
7. Internacionalizace.....	27
7.1 Podpora účasti studentů na zahraničních mobilních programech.....	27
7.1.1 Přehled mobilit akademických pracovníků a studentů v rámci mezinárodních smluv.....	28
Mobilita akademických pracovníků v rámci mezinárodních smluv.....	28

Mobilita studentů v rámci mezinárodních smluv.....	28
7.1.2 Anglicky vyučované obory a výuka v cizím jazyce.....	28
Doktorské studium Sociální práce v kombinované formě.....	29
7.2 Integrace zahraničních pracovníků do akademické obce fakulty.....	29
8. Výzkumná, vývojová, umělecká a další tvůrčí činnost.....	30
8.1 Propojení tvůrčí činnosti s činností vzdělávací.....	30
Katedra zdravotně-sociálních studií.....	30
Katedra sociální práce.....	32
8.2 Zapojení studentů bakalářských a navazujících magisterských studijních programů do tvůrčí činnosti.....	34
8.3 Finanční prostředky na výzkum, vývoj a inovace.....	35
8.4 Podpora studentů doktorských studijních programů a pracovníků na tzv. post-doktorandských pozicích (tj. přibližně do 5 let od absolvování doktorského studijního programu).....	36
8.5 Podíl aplikační sféry na tvorbě a uskutečňování studijních programů a způsob vyhodnocení.....	36
8.6 Způsob spolupráce s aplikační sférou na tvorbě a přenosu inovací a jejich komercializace.....	37
8.7 Podpora horizontální (tj. mezisektorové) mobility studentů a akademických pracovníků a jejich vzdělávání směřující k rozvoji kompetencí pro inovační podnikání.....	38
9. Národní a mezinárodní excelence vysoké školy.....	39
9.1 Mezinárodní výzkumná, vývojová a tvůrčí činnost.....	39
9.2 Národní excelence ve vědě a výzkumu.....	39
10. Třetí role vysoké školy.....	41
10.1 Transfer poznatků do praxe.....	41
10.2 Partneri fakulty.....	41
10.3 Nadregionální působení a význam fakulty.....	43

1. Základní údaje o fakultě

1.1 Název a sídlo fakulty a všech součástí.

Úplný název: Fakulta sociálních studií Ostravské univerzity

Používaná zkratka: FSS OU

Sídlo: Českobratrská 16, 702 00 Ostrava

Pracoviště FSS OU:

- Děkanát fakulty, sídlo: Českobratrská 16, 702 00 Ostrava
- Katedra sociální práce, zkratka KAM, sídlo: Českobratrská 16, 702 00 Ostrava
- Katedra zdravotně-sociálních studií, zkratka KAS, sídlo: Českobratrská 16, 702 00 Ostrava

1.2 Organizační schéma fakulty.

Organizační struktura FSS OU je upravena Opatřením děkanky č. 22/2020 Organizační řád FSS OU.

Organizační řád upravuje vnitřní organizační strukturu a systém řízení fakulty a fakultních pracovišť, vymezuje práva a povinnosti zaměstnanců, kompetence akademických funkcionářů a dalších vedoucích pracovníků.

Organizační řád je závazný pro všechny zaměstnance fakulty, kteří jsou v pracovně právním vztahu k Fakultě sociálních studií Ostravské univerzity.

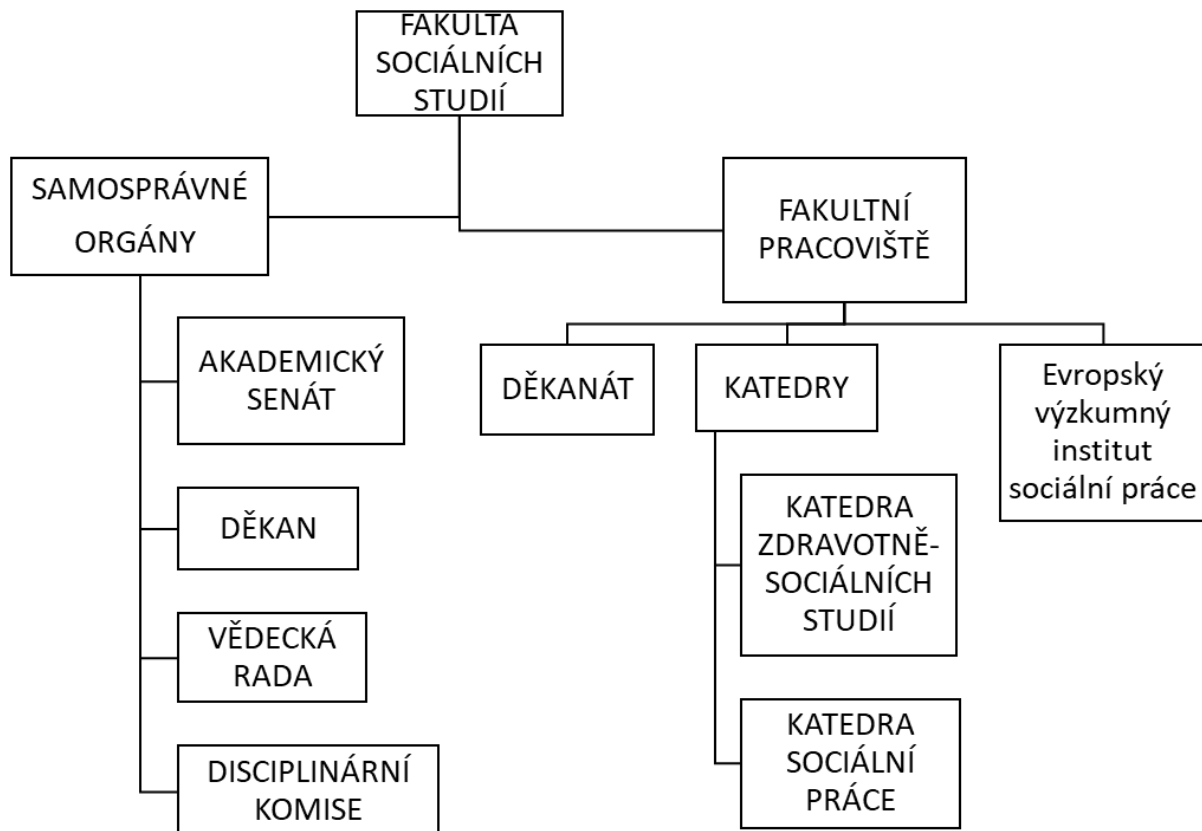

1.3 Složení vědecké rady, akademického senátu a dalších orgánů dle vnitřních předpisů fakulty.

Vedení fakulty

Děkanka FSS OU

doc. PhDr. Alice Gojová, Ph.D.

Proděkanka pro vědu a výzkum

doc. Mgr. Soňa Kalenda, Ph.D.

Proděkanka pro zahraniční a vnější vztahy

doc. Mgr. Marie Špiláčková, Ph.D.

Proděkanka pro studium a celoživotní vzdělávání

Mgr. Monika Chrenková, Ph.D.

Vědecká rada

Předseda:

doc. PhDr. Alice Gojová, Ph.D.

Interní členové:

prof. PaedDr. Oldřich Chytil, Ph.D., Dr.h.c.

prof. PhDr. Jan Keller, CSc.

prof. Dr. Dr. h. c. Peter Erath

prof. PhDr. Darja Jarošová, Ph.D.

doc. Mgr. Soňa Kalenda, Ph.D.

doc. Mgr. Marie Špiláčková, Ph.D.

doc. Mgr. Lenka Krhutová, Ph.D.

doc. PhDr. Dana Sýkorová, Ph.D.

doc. MUDr. Arnošt Martínek, CSc. (do 2.1.2020, ukončení členství na vlastní žádost)

doc. PhDr. Jelena Petrucijová, CSc.

Externí členové:

prof. PhDr. Libor Musil, CSc.

(Fakulta sociálních studií Masarykovy univerzity v Brně)

prof. PaedDr. Libuše Ludíková, CSc.

(Pedagogická fakulta Univerzity Palackého v Olomouci)

prof. PhDr. Milan Schavel, Ph.D.

(Vysoká škola zdravotnictva a sociálnej práce Sv. Alžbety v Bratislavě)

doc. PhDr. Miriam Slaná, Ph.D.

(Fakulta zdravotnictva a sociálnej práce Trnavskej univerzity v Trnavě)

doc. PhDr. Adéla Mojžíšová, Ph.D.

(Zdravotně sociální fakulta Jihočeské Univerzity v Českých Budějovicích)

doc. PaedDr. Tatiana Matulayová, Ph.D.
(Cyrilometodějská teologická fakulta Univerzity Palackého v Olomouci)
prof. zw. dr hab. Ewa Marynowicz-Hetka, dr.h.c.
(Univerzita Lodz, Polsko)
doc. Mgr. Miroslav Dopita, Ph.D.
(Filozofická fakulta Univerzity Palackého v Olomouci)
doc. PhDr. Jiří Winkler, Ph.D.
(Fakulta sociálních studií Masarykovy univerzity v Brně)
prof. MUDr. Jaroslav Slaný, CSc.
(Fakulta zdravotnictva a sociální práce Trnavskej univerzity v Trnavě)
Mgr. et Mgr. Lukáš Curylo
(1. náměstek hejtmana Moravskoslezského kraje)

Akademický senát

Akademický senát FSS OU pracoval v roce 2020 v následujícím složení, do 21.6.2020:

Předsedkyně:	doc. Mgr. Lenka Krhutová, Ph.D.
Komora akademických pracovníků:	Mgr. Kateřina Cilečková, Ph.D. doc. Mgr. Lenka Krhutová, Ph.D. Mgr. Šárka Dořičáková, Ph.D. Mgr. Anna Krausová, Ph.D. Mgr. Miroslav Paulíček, Ph.D. Mgr. Ing. Iva Tichá, Ph.D.
Komora studentů:	Mgr. Veronika Mia Zegzulková Hedvika Bučková Veronika Pakostová

Akademický senát FSS OU pracoval v roce 2020 v následujícím složení, od 22.6.2020:

Předsedkyně:	Mgr. Ing. Iva Tichá, Ph.D. (od 21.9.2020)
Komora akademických pracovníků:	Mgr. Kateřina Cilečková, Ph.D. doc. Mgr. Lenka Krhutová, Ph.D. Mgr. Šárka Dořičáková, Ph.D. Mgr. Anna Musialová, Ph.D. Mgr. Miroslav Paulíček, Ph.D. Mgr. Ing. Iva Tichá, Ph.D.
Komora studentů:	Mgr. Veronika Mia Zegzulková Mgr. Petr Lazar Bc. Veronika Pakostová

1.3.1 Pracoviště FSS OU

Děkanát

Personální složení děkanátu v roce 2020:

Tajemnice fakulty:	Ing. Ladislava Petřů
Sekretariát děkanky:	Mgr. Monika Zielonková, DiS.
Personální oddělení:	Alena Kwintová
Studijní oddělení:	Scarlet Mánková Jiří Mánek Ing. Mgr. Iva Tichá, Ph.D. – rozvrháčka fakulty
Oddělení pro vědu a výzkum	Jana Kucharczyková
Oddělení pro zahraniční a vnější vztahy:	Pavla Nemethová

Projektové oddělení

Personální složení projektového oddělení v roce 2020:

Vedoucí centra:	Mgr. et Mgr. Kateřina Glumbíková, Ph.D.
Referenti:	Ing. Marcela Larišová Ing. Lenka Bartošová (Pekná) (MD) Ing. Romana Matalíková (od 1.1.2020) Bc. Pavla Hajná
Vědečtí pracovníci:	Alexandra Bočková, M.A. Mgr. Lenka Caletková (do 31.3.2020) Mgr. Marcela Dabrowská Bc. Růžena Dunková (do 29.2.2020) Mgr. et Mgr. Kateřina Glumbíková, Ph.D. Mgr. Barbora Gřundělová, Dis., Ph.D. (do 30.9.2020) PhDr. Jarmila Kristiníková, Ph.D. Mgr. Zuzana Stanková Ing. Zuzana Sýkorská

Projektové oddělení je součástí děkanátu Fakulty sociálních studií Ostravské univerzity (FSS OU) pro oblast dotačních programů na národní i mezinárodní úrovni a bylo zřízeno za účelem rozvoje projektové činnosti na této fakultě.

Projektové oddělení:

- vyhledává projektové výzvy a příležitosti,
- informuje akademické a vědecké pracovníky o vyhlášených výzvách,

- poskytuje poradenství zájemcům o podávání projektů GAČR, TAČR a dalších projektů,
- koordinuje přípravu nových projektových žádostí ve spolupráci s akademickými pracovníky a připravuje podklady k projektovým žádostem,
- poskytuje administrativní a organizační podporu řešitelům projektů,
- realizuje věcné a finanční řízení projektů ve spolupráci s hlavními řešiteli projektů,
- provádí evidenci projektů,
- spravuje projektové aktivity (administrativní úkony, zpracování účetních podkladů, zpracování monitorovacích zpráv, zajištění konzultačních a oponentních řízení, evidenci dokumentů, zpracování podkladů pro vyhotovení www stránek projektů),
- komunikuje s hlavním poskytovatelem dotací,
- komunikuje se subjekty aplikační sféry o možnostech projektové a smluvní spolupráce,
- podílí se na zpracování strategického záměru v projektové oblasti a oblast smluvního výzkumu,
- prezentuje projektovou činnost FSS OU,
- spolupracuje s rektorátním Oddělením pro podporu projektů.

Projektové oddělení zabezpečuje:

- poradenství při zpracování projektů a podporu přípravy projektů;
- administraci projektových aktivit a podporu při realizování projektů (administrativní úkony, zpracování účetních podkladů, zpracování monitorovacích zpráv, zajištění konzultačních a oponentních řízení, evidenci dokumentů, zpracování podkladů pro vyhotovení www stránek projektů);
- řízení projektů ve spolupráci s hlavními řešiteli projektů;
- koordinaci a evidenci projektů na FSS.

Evropský institut sociální práce – dále jen „ERIS“

Personální složení Evropského institutu sociální práce v roce 2020:

Vedoucí institutu: prof. PaedDr. Oldřich Chytil, Ph.D., Dr.h.c.
(od 1.9.2020, ustanoven do funkce)

Referenti: Pavla Nemethová (od 1.9.2020)

Evropský výzkumný institut sociální práce je pracovištěm Fakulty sociálních studií Ostravské univerzity (FSS OU) od 1.9.2020.

Byl založen v roce 2008 Ostravskou univerzitou a dalšími šesti evropskými univerzitami z Německa, Finska, Francie, Velké Británie a Slovenska. V současné

době má ERIS devět řádných a sedm přidružených členů-univerzit z Německa, Finska, Francie, Velké Británie, Slovenska, Polska, Rakouska, Litvy a Ruska.

Evropský institut sociální práce:

Cíle ERIS:

- Zabývat se výzkumem (klást důraz zejména na tvorbu a realizaci společných výzkumných projektů členů ERIS).
- Publikační a vydavatelská činnost (ERIS Monographs, ERIS JOURNAL zařazený do databáze Scopus).
- Spolupracovat na rozvoji a zvyšování kvality doktorského studia (pořádáním ERIS Spring school, zejména pro studenty členských univerzit ERIS, vzájemné poskytování konzultací doktorským studentům, vzájemná výuka pro studenty doktorského studia).
- Podporovat odborný růst nových vědeckých pracovníků z řad studentů i akademických pracovníků.
- Pořádat výroční konference ERIS, každoročně na jedné z členských univerzit, z cílem prezentovat činnost ERIS v pořadatelské zemi.

Katedra sociální práce

Personální složení katedry v roce 2020:

Vedoucí:	Mgr. Kateřina Cilečková, Ph.D.
Profesoři:	prof. PaedDr. Oldřich Chytil, Ph.D., Dr.h.c.
Hostující profesoři:	prof. Dr. Peter Erath, Dr.h.c. prof. Dr. Juha Erkki Antero Hämäläinen, Dr.h.c. prof. Dr. Brian Littlechild, BA, MA, Dr.h.c.
Docenti:	doc. PhDr. Alice Gojová, Ph.D. doc. Mgr. Marie Špiláčková, Ph.D. doc. Mgr. Soňa Kalenda, Ph.D.
Odborní asistenti:	Mgr. Kateřina Cilečková, Ph.D. Mgr. Eliška Černá, Ph.D. (RD) Mgr. et Mgr. Kateřina Glumbíková, Ph.D. Mgr. Monika Chrenková, Ph.D. Mgr. Šárka Dořičáková, Ph.D. Mgr. Vendula Gojová, Ph.D. Mgr. Anna Musialová, Ph.D. Mgr. Věra Malík Holasová, Ph.D. Mgr. et Mgr. Barbora Gřundělová, DiS., Ph.D. Mgr. Marek Mikulec, Ph.D. Mgr. Veronika Mia Zegzulková (od 1.4.2020) Mgr. Petr Kupka, Ph.D. (od 1.3.2020)

Výzkumník:

Mgr. Martin Kornel, Ph.D.	(od 1.3–31.12.2020)
Mgr. Zuzana Stanková, Ph.D.	(od 1.9.2020)
Bc. Klára Brzezinová, DiS	(od 1.9.2020)
Mgr. Lenka Caletková, Ph.D.	(od 1.4.2020)
Tomáš Čech	(od 1.4.2020)
Mgr. Jakub Černý	(od 1.8.2020)
Mgr. Ivana Kowalíková, Ph.D.	(od 1.4.2020)
Bc. Jan Lisník	(od 1.8.2020)
Mgr. Ondřej Mikulec	(od 1.4.2020)
Mgr. Kristina Wilamová	(od 1.9.2020)
Mgr. Veronika Mia Zegzulková	(od 1.4.2020)

Sekretariát katedry:

Iveta Koubková

Katedra sociální práce garantuje a organizuje v rámci akreditovaného studijního programu Sociální politika a sociální práce vzdělávání v těchto studijních oborech:

- Sociální práce (tříletý bakalářský studijní obor v prezenční a kombinované formě studia), dobíhající
- Sociální práce (dvouletý navazující magisterský obor v prezenční a kombinované formě studia), dobíhající
- Management organizací služeb sociální práce (dvouletý navazující magisterský obor v prezenční a kombinované formě studia), dobíhající

V roce 2019 byly úspěšně akreditovány nové studijní programy, jejichž realizace byla započata v akademickém roce 2020/2021, tedy v září roku 2020. Jedná se o bakalářský studijní program Sociální práce v prezenční a kombinované formě studia a navazující magisterský studijní program Sociální práce se specializacemi Sociální práce s rodinou a Rozvoj a řízení v sociální práci v prezenční a kombinované formě studia.

Vzdělávání v sociální práci spojuje vědecké bádání s výukou profesionálních kompetencí, které jsou nezbytné pro poskytování efektivní a etické sociální práce. Nedílnou součástí komplexního vzdělávání je praxe; v roce 2019 byl inovován průvodce odborným praktickým vzděláváním tak, aby odpovídal současným trendům ve vzdělávání a zintenzivnil spolupráci mezi studenty, akademickými pracovníky a odborníky z praxe.

Katedra je zapojena do programu Erasmus, v jehož rámci pravidelně na katedře hostují zahraniční učitelé a učitelé katedry přednášejí v členských státech Evropské unie a dochází k výměně studentů. Dále je zapojena do programů VIA a kreditové mobility díky níž funguje akademická i studentská výměna i mezi nečlenskými státy EU a Ruskem. Na katedře byli v roce 2019 zahraniční studenti např. z Koreje,

Francie, Ruska. Významnou akcí, která proběhla tradičně v listopadu je Interkulturní projektový management.

Katedra zdravotně-sociálních studií

Personální složení katedry v roce 2020:

Vedoucí:	Mgr. Iva Kuzníková, Ph.D. (do 31.8.2020) doc. Mgr. Lenka Krhutová, Ph.D. (od 1.9.2020)
Profesoři:	prof. PhDr. Jan Keller, CSc.
Docenti:	doc. Mgr. Lenka Krhutová, Ph.D. doc. PhDr. Jelena Petrucijová, CSc.
Odborní asistenti:	Mgr. Iva Kuzníková, Ph.D. Mgr. et Mgr. Gábor Oláh, Ph.D. Mgr. Paulíček Miroslav, Ph.D. RNDr. Radka Poláková, Ph.D. PhDr. Mgr. Bc. Roman Pospíšil, Ph.D. PhDr. et Mgr. Iveta Jančová (od 1.9.–30.11.) Mgr. Pavlína Rabasová, Ph.D. (od 1.9.2020) Mgr. Ing. Iva Tichá, Ph.D. Mgr. Monika Ulrichová, Ph.D. (do 31.8.2020) RNDr. Kamila Vondroušová, Ph.D. Mgr. František Znebejánek, Ph.D. (do 31.8.2020) Mgr. Hana Lukšová, Ph.D. (RD)
Asistenti:	Mgr. Alena Vysloužilová (MD + RD)
Lektor:	Mgr. Bc. Alexandra Čubová
Sekretariát katedry:	Iveta Koubková

Charakteristika Katedry zdravotně-sociálních studií

Katedra zdravotně-sociálních studií zajišťuje výuku ve studijních programech a oborech:

- Zdravotně-sociální péče (tříletý bakalářský studijní program v prezenční formě studia),
- Zdravotně sociální pracovník (tříletý bakalářský studijní obor v prezenční formě studia),
- Komunitní rozvoj (tříletý bakalářský studijní obor v prezenční formě studia), dobíhající,
- Zdravotně-sociální péče a rehabilitace (dvouletý navazující studijní program v kombinované formě studia),
- Koordinace rehabilitace a dlouhodobé zdravotně sociální péče (dvouletý navazující magisterský studijní obor v kombinované formě studia), dobíhající.



Multidisciplinární tým katedry zdravotně sociálních studií reprezentuje široký záběr odborných zájmů a aktivit. Publikační a vědecko-výzkumné aktivity členů katedry jsou zaměřeny na zdravotně-sociální témata, koordinovanou rehabilitaci, dlouhodobou péči aj., např.: zdraví obyvatel azylových domů, pocit bezpečí obyvatel Moravskoslezského kraje, problematika neformální péče v rodinách o osoby dlouhodobě či terminálně nemocné a/nebo s trvalým zdravotním postižením a dále na oblast společensko-vědních disciplín s důrazem na sociologii, etiku, metodologii sociálně-vědního výzkumu. Z hlediska metodologického se výzkumy opírají zejména o sociální konstruktivismus a možnosti a meze jeho využití v analýze sociálních problémů.

Mezinárodní kontakty umožňují studujícím realizovat studijní pobyty na partnerských vysokých školách v zahraničí.

1.4 Zastoupení fakulty v reprezentaci vysokých škol.

Rada vysokých škol – doc. Mgr. Marie Špiláčková, Ph.D. – členka Sněmu RVŠ

1.5 Poslání, vize a strategické cíle fakulty.

Cílem Fakulty sociálních studií je šířit a vytvářet vědění, tedy vzdělávat a zkoumat, v sociálně vědních a zdravotně-sociálních oborech. Jedná se o sociálně vědní obory, které se zabývají uplatněním teorie a výzkumu ke zlepšení kvality života lidí a rozvíjení plného potenciálu každého jednotlivce, skupin a společenství. Rolí fakulty je také aktivně sledovat a komentovat společenské dění v oblastech jejího zájmu.

Činnost fakulty by měla být založena na hodnotách a etických principech, které souvisí s její orientací na sociální obory. Těmito hodnotami jsou lidská důstojnost a respekt k lidským právům, sociální spravedlnost, soudržnost a solidarita, odbornost a profesní integrita.

Fakulta si klade za cíl být:

- otevřenou akademickou obcí se sdílenou vnitřní kulturou vycházející z uvedených hodnot a se schopností dospět ke konsenzu,
- vzdělávací institucí připravující odborně a eticky jednající profesionály,
- uznávaným výzkumným pracovištěm s definovanými výzkumnými prioritami,
- partnerem zejména pro představitele dalších vzdělávacích a výzkumných institucí, pro subjekty veřejné správy, samosprávy, neziskové nestátní organizace, zdravotnické organizace,

- aktivním účastníkem při tvorbě strategií a řešení sociálních otázek, včetně témat regionu.

Strategické cíle FSS pro roky 2016-2020

Oblast studia

Prioritní cíl 1: Vytvořit podmínky pro zachování akreditace stávajících studijních programů a oborů

Prioritní cíl 2: Posilovat internacionalizaci studia a zvyšovat mobilitu studentů a učitelů

Oblast vědy a výzkumu

Prioritní cíl 1: Rozvíjet kvalitní a relevantní vědu

Prioritní cíl 2: Zvyšovat kvalitu doktorského studia sociální práce

Prioritní cíl 3: Zkvalitňovat publikační výkon

Oblast třetí role univerzit

Prioritní cíl 1: Systematicky rozvíjet společensky odpovědné aktivity jako součást činnosti fakulty

1.6 Změny v oblasti vnitřních předpisů.

V souladu se zákonem č. 111/1998 Sb. O vysokých školách v platném znění, Statutem Ostravské univerzity a Opatřením rektora č. 1/2017 k Postupu při vydávání vnitřních předpisů a opatření na Ostravské univerzity je stanoveno členění norem OU a zásady, které je nutné dodržovat při jejich vydávání. Opatřením rektora č. 1/2017 bylo stanoveno členění norem a jejich označení.

Fakulta člení normy na **Vnitřní předpisy**, jejichž vydání stanoví zákon a které upravují vnitřní záležitosti fakulty a na **Opatření děkanky**. Opatření obsahují závazné informace o struktuře řídicího systému, jeho prvcích a vazbách o změnách v systému a kontrolních postupech; jejich cílem je metodicky řídit a organizovat činnosti na fakultě. Řídicí normy děkana/ děkanky vydané před účinností Opatření rektora zůstávají nadále v platnosti až do doby jejich zrušení Opatřením děkanky.

2. Studijní programy, organizace studia a vzdělávací činnost

2.1 Celkový počet akreditovaných studijních programů popsaných metodikou výsledků učení.

Na FSS OU byly v roce 2020 realizovány následující studijní programy:

Typ studijního programu	Kód studijního programu	Název studijního programu	Kód studijního oboru (KKOV)	Název studijního oboru / specializace	Standardní doba studia v ak. rocích	Forma studia	Platnost akreditace
bakalářský	B0988P240001	Zdravotně-sociální péče	-	-	3	P	30.09.2028
bakalářský	B 5350	Zdravotně sociální péče	5345R031	Zdravotně sociální pracovník	3	P	31.12.2024
bakalářský	B0923A240005	Sociální práce	-	-	3	P, K	30.09.2029
bakalářský	B 6731	Sociální politika a sociální práce	6731R012	Sociální práce	3	P, K	31.12.2024
bakalářský	B 6743	Sociální politika	6703R019	Komunitní rozvoj	3	P, K	31.12.2024
navazující magisterský	N0923A240005	Sociální práce	-	Sociální práce s rodinou	2	P, K	30.09.2029
navazující magisterský	N0923A240005	Sociální práce	-	Rozvoj a řízení v sociální práci	2	P, K	30.09.2029
navazující magisterský	N 6731	Sociální politika a sociální práce	6703T014	Management organizací služeb sociální práce	2	P, K	31.12.2024
navazující magisterský	N 6731	Sociální politika a sociální práce	6731T012	Sociální práce	2	P, K	31.12.2024
navazující magisterský	N0988A240001	Zdravotně-sociální péče a rehabilitace	-	-	2	K	30.09.2028
navazující magisterský	N 5350	Zdravotně sociální péče	5342T017	Koordinace rehabilitace a dlouhodobé zdravotně sociální péče	2	P, K	31.12.2024

doktorský	P0923D240003	Sociální práce	-	-	4	P, K	03.01.2030
doktorský	P0923D240004	Social Work	-	-	4	K	03.01.2030
doktorský	P 6731	Sociální politika a sociální práce	6731V012	Sociální práce	4	P, K	31.12.2024
doktorský	P 6731	Social Policy and Social Work	6731V012	Social Work	4	K	31.12.2024

P – prezenční forma studia; K – kombinovaná forma studia

V roce 2020 realizovala fakulta studium v pěti bakalářských, šesti navazujících magisterských studijních programech a ve dvou doktorských studijních programech v českém a anglickém jazyce.

V roce 2020 na FSS OU studovaly v bakalářském, navazujícím magisterském a doktorském typu studia následující počty studentů:

Typ studijního programu	Název studijního programu	Název studijního oboru / specializace	Stand. doba studia	Forma studia	počet studentů k 31.10.2020	
			v ak. rocích			
Bc.	Zdravotně-sociální péče	-	3	P	70	445
Bc.	Zdravotně sociální péče	Zdravotně sociální pracovník	3	P	12	
Bc.	Sociální práce	-	3	P, K	151	
Bc.	Sociální politika a sociální práce	Sociální práce	3	P, K	209	
Bc.	Sociální politika	Komunitní rozvoj	3	P, K	3	
NMgr.	Sociální práce	Sociální práce s rodinou	2	P, K	61	277
NMgr.	Sociální práce	Rozvoj a řízení v sociální práci	2	P, K	50	
NMgr.	Sociální politika a sociální práce	Management organizací služeb sociální práce	2	P, K	0	
NMgr.	Sociální politika a sociální práce	Sociální práce	2	P, K	83	
NMgr.	Zdravotně-sociální péče a rehabilitace	-	2	K	63	
NMgr.	Zdravotně sociální péče	Koordinace rehabilitace a dlouhodobé zdravotně sociální péče	2	P, K	20	
Ph.D.	Sociální práce	-	4	P, K	3	18
Ph.D.	Social Work	-	4	K	1	
Ph.D.	Sociální politika a sociální práce	Sociální práce	4	P, K	11	

Ph.D.	Social Policy and Social Work	Social Work	4	K	3	
					740	celkem

P – prezenční forma studia; K – kombinovaná forma studia, Bc. – bakalářský, NMgr. – navazující magisterský

V roce 2020 studovalo na fakultě v bakalářském, navazujícím magisterském a doktorském typu studia celkem 740 studentů. Jednalo se o 445 bakalářů, 277 navazujících magistrů a 18 doktorských studentů.

V průběhu studia jsou studenti včasně informováni o cílech studijních předmětů, očekávaných výstupech učení, metodách výuky, metodách hodnocení prostřednictvím informačního systému STAG.

Na závěr každého semestru probíhá studentská evaluace studia, do které se zapojují kromě studentů také vyučující, vedoucí kateder, proděkani a garanti studijních oborů/programů. Komentáře získané od studentů, ať už negativní či pozitivní jsou pro fakultu důležité a současně podnětné. Fakulta reaguje na konstruktivní podněty např. aktualizací studijních plánů či změnou organizace výuky.

Nedílnou součástí studia na fakultě tvoří odborné praktické vzdělávání, které je zastoupeno ve všech studijních programech/oborech/specializacích bakalářského a navazujícího magisterského typu, celkem se jedná o 11 studijních programů/oborů/specializací.

Odborné praktické vzdělávání garantují na jednotlivých katedrách garanti odborného praktického vzdělávání. Odborné praktické vzdělávání má podobu jednorázových exkurzí, průběžných a souvislých praxí nebo projektové výuky. Realizace praxe je založena na trojstranné dohodě mezi fakultou, organizací a studentem. Praxe může být vykonána v celé ČR, dále v zahraničí v rámci studijních pobytů studentů. Veškeré informace k odbornému praktickému vzdělávání jsou dostupné na webu k praxím - <https://fss.osu.cz/praxe/>.

Kromě spolupráce s organizacemi zajišťujícími odborné praktické vzdělávání spolupracuje fakulta s odborníky z praxe v rámci výuky, oponování bakalářských nebo diplomových prací či členství v programových radách.

3. Studenti

3.1 Opatření pro snížení studijní neúspěšnosti a pro omezení prodlužování studia.

Níže uvedená tabulka prezentuje bilanci studia neúspěšnosti po prvním roce studia v jednotlivých studijních programech/oborech.

Bilance studia a neúspěšnost v prvním roce studia

typ	studijní program/obor	forma	počet studentů 1. roku studia k 31.10.2029	počet ukončených studií po 1. roce studia	neúspěšnost po 1.roce studia [%]
Bc.	Zdravotně-sociální péče	P	41	11	27%
Bc.	Sociální práce	P,K	138	32	23%
NMgr.	Sociální práce	K	90	27	30%
NMgr.	Zdravotně-sociální péče a rehabilitace	P,K	38	14	37%
celkem			307	84	27%

P – prezenční forma studia; K – kombinovaná forma studia, Bc. – bakalářský, NMgr. – navazující magisterský

Na neúspěšnost mohla mít v posuzovaném akademickém roce vliv pandemie virové choroby covid-19 a s ní spojená protiepidemiologická opatření v souvislosti s vyhlášením nouzového stavu v České republice. V dané období byl vydán zákaz fyzické přítomnosti studentů v prostorách univerzity a výuka byla přenesena do virtuálního prostředí, kde probíhala prostřednictvím e-learningových platform. Řadě studentů byla také v souvislosti s krizovým zákonem nařízena pracovní povinnost. Výše uvedená opatření mohla mít negativní dopad na schopnost studentů plnit své studijní povinnosti.

Neúspěšnost ve studiu se fakulta snaží eliminovat např. v rámci aktualizací studijních plánů na další akademický rok, jejich revizí z hlediska zastoupení jednotlivých studijních předmětů a jejich způsobech ukončení. Dále studentům poskytuje individuální konzultace v rámci semestrálně vypisovaných konzultačních hodin.

Fakulta informuje studenty o standardní a maximální době studia u jednotlivých studijních oborů/programů. V souladu s platnou legislativou je studium

v nadstandardní době studia zvýšené o jeden rok zpoplatněno – tzv. poplatků za delší studium dle VŠ zákona.

3.2 Realizace stipendijních programů.

Fakulta podporuje a oceňuje studenty z fakultního stipendijního fondu prostřednictvím různých druhů stipendií. Specifickým mimořádným stipendiem je stipendium za nejlepší VŠKP (cena děkanky) a stipendium za vynikající výsledky za celou dobu studia. Pro studenty bakalářského studijního programu Zdravotně-sociální péče a studijního oboru Zdravotně sociální pracovník je určeno motivační stipendium v podobě stipendijního programu. Jeho účelem je podpora motivace studentů tohoto programu a oboru ke studiu.

V roce 2020 bylo na fakultě oceněno 17 studentů za *vynikající výsledky za celou dobu studia, cenu děkanky za nejlepší VŠKP* v AR 2019/2020 získalo 7 studentů.

3.3 Poradenské služby studentům, práce se zájemci o studium, podpora studentů se socioekonomickým znevýhodněním a podpora rodičů mezi studenty.

V oblasti studia jsou studentům poskytovány poradenské služby ze strany pedagogických poradkyň příslušných kateder zajišťujících realizaci studijních programů a oborů. Dále se studenti obracejí v oblasti studia na studijní oddělení či proděkanku pro studium.

Poradenské služby studentům (i uchazečům) se specifickými potřebami jsou zajišťovány fakultní koordinátorkou. V roce 2020 studovalo na fakultě 20 studentů se specifickými potřebami.

Pedagogické poradkyně na katedrách poskytují celoročně informace zájemcům o studium, nejčastěji se jedná o e-mailový a telefonický kontakt, který převažuje v období vyhlášení přijímacího řízení (listopad-březen).

V akademickém roce 2019/2020 se fakulta cíleně nevěnovala podpoře nadaným studentům a podpoře studentům se socioekonomickým znevýhodněním.

V roce 2020 byla podpora studentů zahrnuta do různých druhů poradenství v rámci celouniverzitního projektu.



Studenti – rodiče jsou na fakultě podporováni v souladu s platnou legislativou a článkem 25 Studijního a zkušebního řádu OU o uznané době rodičovství.

4. Absolventi

4.1 Spolupráce s absolventy, sledování zaměstnanosti absolventů, spolupráce s budoucími zaměstnavateli.

V roce 2020 úspěšně ukončilo studium 160 studentů v bakalářském, navazujícím magisterském a doktorském typu studia.

typ	studijní obor	standardní doba studia v rocích	forma studia	počet absolventů	
Bc.	Zdravotně sociální pracovník	3	P	11	97
Bc.	Sociální práce	3	P, K	68	
Bc.	Komunitní rozvoj	3	P, K	18	
NMgr.	Management organizací služeb sociální práce	2	P, K	1	60
NMgr.	Sociální práce	2	P, K	45	
NMgr.	Koordinace rehabilitace a dlouhodobé zdravotně sociální péče	2	P, K	14	
Ph.D.	Sociální práce	4	P, K	3	3
				160	celkem

P – prezenční forma studia; K – kombinovaná forma studia, Bc. – bakalářský, NMgr. – navazující magisterský

Možnost kontaktu s absolventy se nabízí prostřednictvím sociálních sítí fakulty (fakultní Facebook a Instagram). Řada absolventů fakulty působí v praxi a podílí se tak na praktickém vzdělávání studentů v pozici mentora praxe, či externě vyučuje zejména povinně volitelné předměty či předměty vztahující se k odbornému praktickému vzdělávání, případně oponuje bakalářské či diplomové práce.

V rámci realizace vzdělávací činnosti spolupracuje fakulta s organizacemi/institucemi zajišťujícími praktické vzdělávání v regionu (i mimo region) a nastavuje tak předpoklady pro budoucí zaměstnávání absolventů, stejně tak přispívá k získání zpětné vazby ze strany zaměstnavatelů, která se promítá do vyhodnocování kvality studijních oborů/programů.

Uplatnitelnost absolventů fakulty na trhu práce je poměrně vysoká, což dokládá nízký počet registrovaných absolventů fakulty na Úřadu práce.



registrace absolventů na ÚP k 30.09.2020			
typ programu	název studijního programu	počet registrovaných absolventů	celkem dle typu
Bc	Zdravotně sociální péče	2	7
	Sociální politika a sociální práce	5	
NMgr	Sociální politika a sociální práce	4	4
	Celkem	11	11

5. Zájem o studium

5.1 Přijímací zkoušky, spolupráce se středními školami v oblasti propagace.

Pro akademický rok 2019/2020 bylo vyhlášeno přijímací řízení pro následující studijní programy, obory, specializace a formy studia:

Typ studijního programu	Kód studijního programu	Název studijního programu	Název studijního oboru / specializace	Standardní doba studia v ak. rocích	Forma studia
bakalářský	B0988P240001	Zdravotně-sociální péče	-	3	P
bakalářský	B0923A240005	Sociální práce	-	3	P, K
navazující magisterský	N0923A240005	Sociální práce	Sociální práce s rodinou	2	P, K
navazující magisterský	N0923A240005	Sociální práce	Rozvoj a řízení v sociální práci	2	P, K
navazující magisterský	N0988A240001	Zdravotně-sociální péče a rehabilitace	-	2	K
doktorský	P0923D240003	Sociální práce	-	4	P, K
doktorský	P0923D240004	Social Work	-	4	K

P – prezenční forma studia; K – kombinovaná forma studia

Fakulta si zajišťuje přijímací řízení jak po stránce obsahové, tak organizační. Přijímací řízení pro bakalářské a navazující magisterské studium bylo realizováno ve spolupráci s Centrem informačních technologií OU, a to na základě využití programu Moodle, v rámci něhož jsou přijímací testy vykonávány na PC.

Přijímací testy pro jednotlivé studijní obory jsou oborově zaměřeny a veškeré informace vztahující se k přijímacímu řízení byly dostupné na webových stránkách fakulty od 15.11.2019. Informace k doktorskému studijnímu programu byly zveřejněny v únoru 2020.

V rámci vyhlášení přijímacího řízení pořádá fakulta každoročně Den otevřených dveří (DOD). V roce 2020 byl DOD realizován 24.1.2020 a 25.1.2020. Nabízené studijní programy a obory jsou dále prezentovány na dalších akcích s celouniverzitním přesahem.

Fakulta nezaznamenala výrazný pokles z hlediska počtu podaných přihlášek. Nižší počet podaných přihlášek se každoročně vyskytuje u kombinovaných studijních programů (Zdravotně-sociální péče a Zdravotně-sociální péče a rehabilitace). Tyto studijní programy jsou navíc propagovány na středních či vysokých školách stejného či obdobného zaměření.

Harmonogram přijímacího řízení:

Data konání přijímacích zkoušek:

- řádný termín: 29.06.2020, 30.06.2020, 02.09.2020
- náhradní termín: 08.07.2020, 10.07.2020, 13.07.2020

Termíny vydání rozhodnutí o přijetí ke studiu:

- červenec – září 2020

Termín vydání rozhodnutí o případném odvolání:

- srpen - listopad 2020

Termíny a podmínky, za nichž má uchazeč možnost nahlédnout do svých materiálů:

- 20.07.2020

Uchazeč má podle §50 odst. 5 zákona č. 111/1998 Sb., o vysokých školách a o změně a doplnění dalších zákonů, právo nahlížet do svého spisu, a to až po oznámení rozhodnutí, přičemž vysoká škola může namísto umožnění nahlížet do spisu poskytnout uchazeči kopii spisu. Nahlížení do spisu se uskutečňuje v souladu s § 38 zákona č. 500/2004 Sb., správní řád, v platném znění.

Termín skončení přijímacího řízení:

- 22.01.2021



Informace o výsledcích přijímacího řízení:

Studijní program / specializace	Počet přihlášek	Počet uchazečů přijatých celkem	Zapsáno
Bakalářské studijní programy			
studijní program Zdravotně-sociální péče			
Zdravotně-sociální péče - P	62	28	26
Zdravotně-sociální péče - P - dodatečné PŘ	24	17	15
studijní program Sociální práce			
Sociální práce - K	159	77	77
Sociální práce - P	209	80	80
Navazující magisterské studijní programy			
studijní program Zdravotně-sociální péče a rehabilitace			
Zdravotně-sociální péče a rehabilitace - K	47	29	28
Zdravotně-sociální péče a rehabilitace - K - dodatečné PŘ	19	13	11
studijní program Sociální práce			
Rozvoj a řízení v sociální práci - K	50	24	24
Rozvoj a řízení v sociální práci - K - dodatečné PŘ	13	11	11
Rozvoj a řízení v sociální práci - P	35	16	16
Rozvoj a řízení v sociální práci - P - dodatečné PŘ	2	2	1
Sociální práce s rodinou - K	68	43	43
Sociální práce s rodinou - P	42	20	20
Sociální práce s rodinou - P	4	4	4
Doktorské studijní programy			
studijní program Sociální politika a sociální práce			
Sociální práce - P	2	2	2
Sociální práce - K	4	1	1
Social Work - K	2	1	1
CELKEM	742	368	360

P – prezenční forma studia; K – kombinovaná forma studia, Bc. – bakalářský, NMgr. – navazující magisterský

V průběhu přijímacího řízení nenastala žádná závažná situace, která by mohla některé účastníky znevýhodnit nebo ohrozit objektivní hodnocení.

6. Zaměstnanci

6.1 Motivační nástroje pro odměňování zaměstnanců v závislosti na dosažených výsledcích.

Fakulta uplatňuje motivační nástroj pro odměňování zaměstnanců (1) ve formě výkonového ohodnocení v závislosti na jejich dosažených výsledcích a plnění personálního plánu, u nových zaměstnanců ve formě možného osobního ohodnocení, také (2) ve formě mimořádné odměny za tvůrčí činnost zaměstnanců (3) a ve formě mimořádné odměny za aktivity nad rámec svých běžných povinností a prezentující fakultu v rámci třetí role.

6.2 Způsob zajištění a rozvoje pedagogických dovedností akademických pracovníků.

Fakulta průběžně posiluje a rozvíjí pedagogické dovednosti akademických pracovníků účastí na konferencích, zahraničních výjezdech a školeních.

V roce 2020 proběhl kurz Dovednosti z facilitace a skupinové dynamiky pro výuku, který vedl Mgr. Adam Čajka, zúčastnilo se 11 akademických pracovníků. Kurz byl hrazen z projektu IRP 202004, Tvorba nových studijních materiálů a zpřístupnění online formy výuky pro studenty u vybraných předmětů studijních programů na FSS OU a adaptace studijních materiálů pro studenty SP. Dále byl v roce 2020 realizován druhý běh akreditovaného kurzu mentorských dovedností pro sociální pracovníky, kterého se zúčastnili akademici, externí vyučující seminářů k odborným praxím i sociální pracovníci, kteří podporují studenty FSS OU na jejich odborných praxích. Kurz vedly Mgr. Alexandra Dobrovolná a Mgr. Hana Kroupová, byl financován v rámci projektu OPV VV Jsme Ostravská = moderní, inspirativní a atraktivní místo pro kvalitní studium, Registrační číslo: CZ.02.2.69/0.0/0.0/16_015/0002436.

6.3 Způsob podpory zaměstnanců - rodičů.

Zaměstnanci fakulty – rodiče jsou podporováni počtem dnů dovolené, možností práce z domu a možností práce na částečný pracovní úvazek.

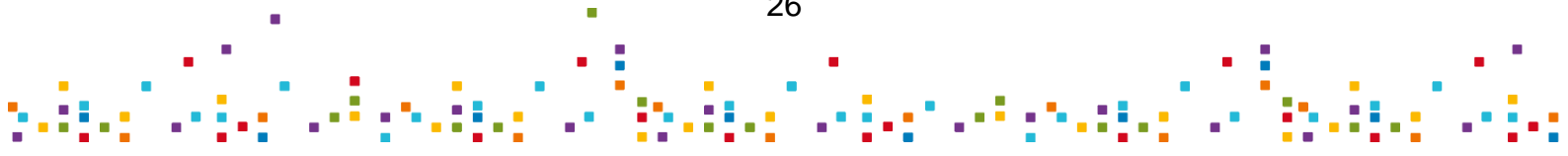

7. Internacionalizace

Internationalizace je jedním ze základních nástrojů zvyšování kvality všech univerzitních aktivit. Adekvátně k tomu se na Fakultě sociálních studií prolíná internacionalizace všemi prioritami *Strategického záměru vzdělávací a tvůrčí činnosti FSS OU na roky 2016-2020*. Mezinárodní rozměr fakulty je obsažen ve vzdělávací i ve vědeckovýzkumné činnosti.

7.1 Podpora účasti studentů na zahraničních mobilitních programech.

Mobility do zahraničí jsou nedílnou součástí studia ve všech typech studijních oborů na fakultě. Úsek zajišťují na fakultní úrovni fakultní koordinátor a na katedrách katederní koordinátoři. Studentům po návratu ze studijního pobytu nebo pracovní/studijní stáže jsou adekvátně k jejich studijnímu plánu uznány předměty/absolvovaná praxe realizované na partnerské univerzitě/v zahraniční organizaci. V bakalářském studijní oboru/programu Sociální práce mají studující možnost si zapsat předmět *Zahraníční studijní pobyt*. Studující v doktorských studijních programech volí ze tří druhů předmětů Zahraníční studijní pobyt: krátkodobý (1 měsíc), střednědobý (3 měsíce) a dlouhodobý (6 měsíců). Mimo předměty ve studijních plánech jsou studentům a studentkám zprostředkovány informace k zahraničním výjezdům v rámci pravidelných seminářů, k dispozici mají praktický *Manuál pro výjezdy studentů do zahraničí na studijní pobyty, pracovní stáže*, jsou seznamováni se zkušenostmi studentů prostřednictvím sociálních sítí, webových stránek, nebo setkání připravených ve spolupráci s fakultní studentskou organizací Zebra. V roce 2020 se setkání primárně soustřeďovala do on-line prostředí.

Spolupráce mezi fakultou a zahraničními partnery je založena na jednotlivých meziinstitucionálních smlouvách uzavřených na období let 2014/2020. Nejčastěji jde o program Erasmus+. Uzavření smlouvy podmiňuje blízkost studijních programů v oblasti sociální práce a hlavních směrů vědy a výzkumu na fakultě. V roce 2020 disponovala fakulta 62 uzavřenými meziinstitucionálními smlouvami s institucemi v 23 evropských zemích.

Fakulta také v roce 2020 velmi úzce spolupracovala s evropskými vysokými školami sociální práce v rámci programu Social work and Social economy, tzv. SOWOSEC, jejímiž členy jsou: Debreceni Egyetem, FH Campus Wien, Hochschule für Angewandte Wissenschaften München, Trnavská univerzita v Trnavě, Uniwersytet Śląski w Katowicach, Ostravská univerzita, Universitatea Babeş-Bolyai of Cluj-Napoca, Romania. Příkladem je pravidelný výjezd studentů fakulty do Vídně a reciproční příjezd zahraničních studentů do Ostravy v rámci předmětu *Mezinárodní*

projektový management. Dále se zástupci těchto škol setkali na pravidelných schůzkách, kde diskutovali aktuální dění v rámci SOWOSEC.

7.1.1 Přehled mobilit akademických pracovníků a studentů v rámci mezinárodních smluv

Mobilita akademických pracovníků v rámci mezinárodních smluv

- Výukové výjezdy: v počtu 3 (Kuopio, Trnava,), 1 online výuka Trnava
- Výukové příjezdy: 1 (Polsko) a 2 výuky online (Rakousko, Finsko)

Mobilita studentů v rámci mezinárodních smluv

Studenti – výjezdy

- Studijní pobyt v rámci Erasmus+ realizovalo 5 studentek. Jejich výjezdy byly do těchto zemí: Belgie a Portugalsko.
- Pracovní stáž absolvovala 1 studentka ve Finsku.
- V rámci sítě SOWOSEC se zúčastnilo online kurzu Mezinárodní projektový management 6 studentek.
- 1 studentka doktorského studia vycestovala v rámci programu VIA na studijní pobyt na Novém Zélandu.

Studenti – příjezdy

- V rámci programu Erasmus+ přijelo na studijní pobyt 6 studentů z těchto zemí: Slovensko (2), Rakousko (3), Německo 1.
- V rámci kreditové mobility přicestovaly 3 studentky z Ruska (Petrohrad) a 3 studentky z Ukrajiny (Kyjev).
- V rámci mezinárodních smluv přijeli na studijní pobyt 3 studenti z Jižní Koreji a 4 z Taiwanu.
- V rámci sítě SOWOSEC se účastnilo online kurzu Mezinárodní projektový management 6 studentů z Rakouska (Vídeň) a 2 studenti z Německa (Mnichov).

7.1.2 Anglicky vyučované obory a výuka v cizím jazyce

Studentům přijíždějícím na mobilitu fakulta pravidelně nabízí předměty vyučované v anglickém jazyce v zimním i letním semestru, které jsou součástí standardních studijních plánů studijních oborů fakulty. V roce 2020 se jednalo celkem o 16 předmětů.



KAM	AKONK	Management of Quality in Social Work Organizations	7 ECTS	ZS
KAM	ASOFU	Social Problems and the Functions of Social Policy in Modern Societies	7 ECTS	ZS
KAM	ANSVY	Development of Theoretical Concepts of Social Work	6 ECTS	ZS
KAM	ASPSJ	Individual Social Work	5 ECTS	ZS
KAM	AMEPR	International Project management	7 ECTS	ZS
KAM	AOPXW	Professional Practice Learning – Continuous - winter	5 ECTS	ZS
KAS	ASOCI	Sociology	7 ECTS	ZS
KAS	AINTE	Integrated Medical Social Work	5 ECTS	ZS
KAM	AKISP	Critical Social Work	5 ECTS	LS
KAM	AKOMU	Communication	5 ECTS	LS
KAS	ALTHS	Long-term Health and Social Care	5 ECTS	LS
KAS	AGLOS	Global Sociology	4 ECTS	LS
KAM	AMETR	Methods of Social Work - Social Work with Families	4 ECTS	LS
KAM	AOPXS	Professional Practice Learning – Continuous - summer	5 ECTS	LS
KAM	AMETK	Community Social Work	4 ECTS	LS
KAM	AKONF	Conference/Workshop Participation - Spring school	3 ECTS	LS

Doktorské studium Sociální práce v kombinované formě

V roce 2020 studovali na FSS 4 zahraniční studenti. Jedna studentka z Německa, 2 studenti z Ruské federace a jedna studentka z Indie.

7.2 Integrace zahraničních pracovníků do akademické obce fakulty.

Na fakultu pravidelně přijíždějí členové akademické obce zahraničních institucí. Jejich přednášky jsou zařazovány do výuky ve všech nabízených studijních programech vždy na základě konzultace s vedoucími kateder a garanty předmětů. S ohledem na probíhající pandemii nemoci Covid-19 byly tyto aktivity v roce 2020 výrazně omezeny nebo přesunuty do on-line prostředí. Níže je uveden přehled všech členů akademické obce ze zahraničí přednášejících v roce 2020 v rámci výukových pobytů.

Výukové pobyty

Jméno	Příjmení	Instituce	Město	Stát
Anita	Gulczynska	University of Lodz	Lodz	PL
Juha	Hämäläinen	UEF	Kuopio	FI
Christian	Heschl- Sprung	FH Campus Wien	Vídeň	A

8. Výzkumná, vývojová, umělecká a další tvůrčí činnost

Rozvoj výzkumné, vývojové, umělecké a další tvůrčí činnosti vysoké školy a posílení vazeb mezi těmito činnostmi a činností vzdělávací (dle §1 zákona č. 111/1998 Sb., o vysokých školách a o změně a doplnění dalších zákonů (zákon o vysokých školách), ve znění pozdějších předpisů a dle platné vyhlášky MŠMT č. 42/1999 Sb., o obsahu žádosti o akreditaci studijního programu.

8.1 Propojení tvůrčí činnosti s činnostmi vzdělávací.

Katedra zdravotně-sociálních studií

Tvůrčí činnost akademických pracovníků katedry je zaměřena na tematické oblasti vzdělávání, které ve výuce garantují a realizují. Jedná se především o **publikační aktivity akademických pracovníků a vystoupení na konferencích a seminářích ČR i zahraničí** určených pro studenty OU i širokou odbornou veřejnost.

Přehled publikační činnosti akademických pracovníků:

Kuzníková, I. Deset let vzdělávání zdravotně-sociálních pracovníků v Ostravě. *Sociální práce/Sociálna práca*. 2020, 3/2020 (30. června 2020). ISSN 1213-6204.

Sládek, J. a **P. Rabasová**. Faktory ovlivňující náročnost péče o polytraumatizovaného pacienta na urgentním příjmu. *Logos polytechnikos*. 2020, 11(2), s. 173-186. ISSN 1804-3682.

Glumbíková, K., Mikulec, O., Kowalíková, I., Caletková, L., Burda, M., Mikulec, M., Wilamová, K., Zegzulková, V. M., **Poláková, R., Petrucijová, J.**, Rusnok, P. a T. Čech. *Evaluační zpráva k nastavení procesů komunitního plánování sociálních služeb ve městě Ostrava*. 2020.

Glumbíková, K., **Petrucijová, J.** a Mikulec, M. Formation of practice wisdom in social work with vulnerable children and their families in the Czech Republic. *Social Work Education*. 2020, 3. ISSN 0261-5479.

Glumbíková, K. a **J. Petrucijová**. Reflexe role emocí v morálním rozhodování v sociální práci s ohroženými dětmi a jejich rodinami. *Sociální práce / Sociálna práca*. 2020, 20(5), s. 57-68. ISSN 1213-6204.

Glumbíková, K., Rusnok, P., **Poláková, R.**, Mikulec, M. a S. Kalenda. Evaluation of Changes in Selected Life Areas from the Perspective of Shelter Users in the Czech Republic. *Clinical Social Work and Health Intervention*. 2020, 11(4), pp. 57-63. ISSN 2076-9741.

Pospíšil, R. Coping Approaches in Terms of the Development of Military Leaders. *Scientia et Societas*. 2020, 26(1), pp. 28-41. ISSN 1801-7118.

Pospíšil, R., Ptáček, B., Mitáček, R. a L. Skoruša. Klíčové kompetence manažera v ozbrojených silách České republiky. *Economics and Management*. 2020, 1, s. 35-54. ISSN 1802-3975.

Tichá, I., Vojvodíková, B., Jupová, K. a R. Fojtík. Land use changes and effects on heat islands in the city. *IOP Conf. Series: Earth and Environmental Science*. 2020, sv. 444, ISSN 1755-1307.

Šaloun, P., Andrešič, D., Cigánková, B., Anagnostopoulos, I., **Krhutová, L.** Crowd Sourcing as an Improvement of N-Grams Text Document Classification Algorithm. In: 2020, 15th International Workshop on Semantic and Social Media Adaptation and Personalization: Zakynthos, Greece. DOI:10.1109/SMAP49528.2020.9248454

Pořádané konference / workshopy Katedry zdravotně-sociálních studií:

Kuzníková, I. Mezioborová spolupráce a zdravotně-sociální práce s rodinami dětí se zdravotním znevýhodněním [Workshop]. online MS Teams, Česká republika. 2020.

Kuzníková, I. a P. Tomalová. Zdravotně-sociální pomoc a Centrum provázení jako klíče k mezioborové spolupráci v péči o rodiny s dlouhodobě nemocnými dětmi. In: Odborný seminář pro lékaře a nelékařské zdravotnické pracovníky. Ostrava: Fakultní nemocnice Ostrava. 2020.

Kuzníková, I. Zdravotně-sociální práce s rodinami dětí s vážným zdravotním stavem. In: popularizace zdravotně-sociální péče. Online: Univerzita Palackého. 2020.

Paulíček, M. Evoluce volného času – věčný ruch a civilizace. In: Od práce k zábavě. Volný čas v české kultuře 19. století. Plzeň. 2020.

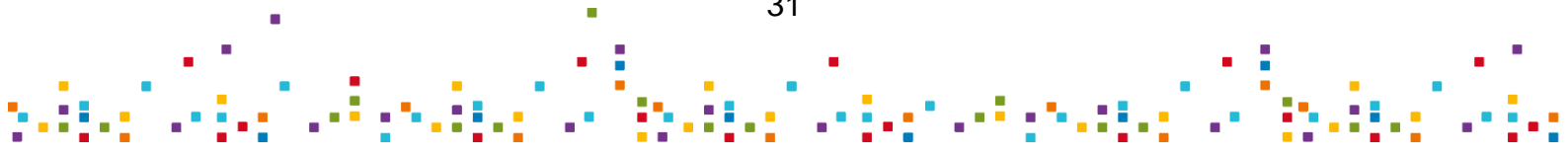

Katedra sociální práce

Publikační výstupy akademických pracovníků jsou zaměřeny na garantované a přednášené disciplíny. Akademičtí pracovníci často publikují společně se studenty doktorského studia sociální práce FSS OU (viz výrazněné publikační výstupy v následujícím přehledu). Vzhledem k množství publikací, které jsou dostupné v systému PUBL, uvádíme zde pouze ty nejdůležitější.

Přehled publikační činnosti akademických pracovníků:

Gojová, A., Gřundělová, B., Cilečková, K. a Chrenková, M. Path toward a Child-Centered Approach in the Czech Social and Legal Protection of Children. *Sustainability*. 2020, **12**(21), s. 1-18. ISSN 2071-1050.

Gojová, A., Glumbíková, K. a Kalenda, S. Czech Social Work from the Social Workers' Perspective and the Consequences for Social Work Education. **In:** S.M. Sajid, Rajendra Baikady, Cheng Sheng-Li, Haruhiko Sakaguchi. *The Palgrave Handbook of Global Social Work Education*. 1. vyd. Cham: Palgrave Macmillan, 2020. s. 539-551. ISBN 978-3-030-39965-8.

Gojová, A. a Kalenda, S. The Inclusion of Children Living in Substandard Forms of Housing in the Czech Republic in the Context of Involuntary Residential Mobility. **In:** *International Perspectives on Inclusion within Society and Education*. 1. vyd. London: Routledge, 2020. s. 102-114. ISBN 9781003016090.

Glumbíková, K., Mikulec, M. a Zegzulková, V. M. Authenticity, Reflexivity and Self-Regulation in Social Work with Students: Implications for Education. **In:** *ICEEPSY 2020: European Proceedings of International Conference on Education & Educational Sciences EpICEEPSY 2020-10-06 Online*. European Publisher, 2020.

Glumbíková, K. Construction of Reflexivity in Social Workers Working with Vulnerable Children in the Czech Republic. *European Journal of Social Sciences*. 2020, **3**(3), s. 142-153. ISSN 14502267.

Glumbíková, K., Špiláčková, M. a Mikulec, M. Influence of the imagined community on the correctness of social work in social-legal protection of children in the Czechia. *Social Work Education*. 2020, č. October, ISSN 0261-5479.

Gřundělová, B. Client Experience of Street-Level Activation Practices: Implementation of Discourage Policy in the Czech Republic. *Critical Social Policy*. 2020, **0**(0), s. 1-20. ISSN 0261-0183.

Gřundělová, B. Faktory ovlivňující zapojení otců v sociální práci s rodinou. *Sociální práce / Sociálna práca / Czech and Slovak Social Work*. 2020, **20**(2), s. 79-98. ISSN 1213-6204.

Gřundělová, B. a Gojová, A. Gendered Practices of Family Social Workers: The Case of the Czech Republic. *International Social Work*. 2020, **00**(0), s. 1-16. ISSN 00208728.

Gřundělová, B. Hodnocení implementace české aktivační politiky. *Sociální práce / Sociálna práca / Czech and Slovak Social Work*. 2020, **6**(20), s. 55-72. ISSN 1213-6204.

Chytil, O. a Kowaliková, I. Changes in Society and Their Reflections in Social Work Education in the Czech Republic. In: *The Palgrave Handbook of Global Social Work Education*. Heidelberg: Palgrave Macmillan, 2020. s. 937-953. 1st edition. ISBN 978-3-030-39965-8.

Chytil, O. a Kowaliková, I. Social Work Research in the Czech Republic and Slovakia. In: *Pedagogika społeczna. Spotkania, trwanie i zmienność, pogranicza*. Łódź: Wydawnictwo Uniwersytetu Łódzkiego, 2020. s. 277-294. ISBN 978-83-8142-778-4.

Kalenda, S. Evaluace sociální inovace: Vyhodnocování a plánování v oblasti sociálně-právní ochrany dětí za využití nástroje Outcomes Star™. *Sociální práce / Sociálna práca*. 2020, **20**(6), s. 90-106. ISSN 1213-6204.

Kalenda, S. a Kowaliková, I. The Digital Exclusion of Vulnerable Children: Challenge for Sustainability Issues in Czech Social Work Practice. *Sustainability*. 2020, **12**(23), ISSN 2071-1050.

Stanková, Z. Zdroje podpory sociálního začleňování: perspektiva sociálních pracovníků působících v sociálně vyloučených lokalitách na území Moravskoslezského kraje. *Sociální práce/ Sociálna práca*. 2020, **20**(2), s. 61-78. ISSN 1213-6204.

Špiláčková, M. *Enterprise Social Policy as a Means of Development of Social Work*. 1. vyd. Opladen, Berlin & Toronto: Budrich Academic Press, 2020. 252 s. ISBN 978-3-96665-022-9.

Vávrová, S. a Gojová, A. Emerging Models of Social Work Accompanying Housing, or How Czech Social Workers Treat Homelessness in Families with Children, while Having No Legal Support. *Czech and Slovak Social Work*. 2020, **20**(4), s. 54-70. ISSN 1213-6204.

Zegzulková, V. M. a Špiláčková, M. Reflection of the Impacts of the Society Transformation in Relation to the Education at Social Work. *ERIS Journal*. 2020, **20**(4), s. 103-116. ISSN 1213-6204.



Pořádané konference / workshopy Katedry sociální práce

Gojová A., Vývoj softwaru pro responzivní evaluaci a plánování komunitní práce jako nástroje pro rozvoj účinné a efektivní praxe v oblasti sociálního začleňování. Workshop k ukončení projektu TAČR. FSS OU, 2020.

V roce 2020 byly akademickými pracovníky FSS OU společně se studenty realizovány následující aktivity propojující tvůrčí a pedagogickou činnost:

1. Implementace politiky aktivního stárnutí v Moravskoslezském kraji
SGS01/FSS/2020 (hl. řešitelka: Mgr. Šárka Dořičáková, Ph.D., spoluřešitelky: doc. Mgr. Soňa Kalenda, Ph.D., Mgr. Pavlína Pospíšilová, Mgr. Petra Anna-Marie Blahová)
2. Proces vznikání společenství v participativním projektu pro lidi se zkušeností s užíváním návykových látek
SGS02/FSS/2020 (hl. řešitelka: Mgr. Markéta Čtvrtečková, spoluřešitelé: doc. PhDr. Alice Gojová, Ph.D. – školitelka, Mgr. Jakub Černý)
3. Reflexe přípravy na odchod z institucí dětských domovů do přirozeného sociálního prostředí mladými dospělými
SGS03/FSS/2020 (hl. řešitelka: Mgr. Petra Anna-Marie Blahová, spoluřešitelé: doc. Mgr. Soňa Kalenda, Ph.D. – školitelka, Mgr. Petr Lazar)
4. Vztah sociálních pracovníků a rodičů dlouhodobě nemocných dětí v procesu využívání zdravotně-sociálních služeb v kontextu podpory rodiny
SGS04/FSS/2020 (hl. řešitelka: Mgr. Monika Ulrichová, Ph.D. – do 15.7.2020, Mgr. Veronika Valoušková – od 16.7.2020, spoluřešitelky: Mgr. Iva Kuzníková, Ph.D., bc. Kateřina Bosáková)

8.2 Zapojení studentů bakalářských a navazujících magisterských studijních programů do tvůrčí činnosti.

Studenti bakalářských a navazujících magisterských studijních programů:

- byli zapojeni do výzkumných aktivit v rámci studijních předmětů zaměřených na kvalitativní a kvantitativní výzkum, a to především v oblasti sběru a zpracování dat,
- realizovali výzkumná šetření v rámci řešených témat vysokoškolských kvalifikačních prací,

- podíleli se společně s akademickými pracovníky na publikační činnosti, a to v rámci publikování výsledků výzkumů excelentních vysokoškolských kvalifikačních prací,
- pracovali ve studentské organizaci Zebra,
- aktivně se zapojili do dobrovolnické pomoci.

8.3 Finanční prostředky na výzkum, vývoj a inovace.

Fakulta obdržela v roce 2020 na výzkum a vývoj, prostředky v celkové výši 3 215 tis. Kč. Tyto prostředky byly užity Fakultou sociálních studií OU.

Poskytovatel MŠMT

Institucionální podpora:

Každoročně obdrží Fakulta sociálních studií OU institucionální podporu na dlouhodobý koncepční rozvoj. V roce 2020 činily finance z této podpory 2 645 tis. Kč.

Účelová podpora:

Činnost tvůrčí a vzdělávací je úzce propojena jednak osobami vyučujícími, kteří jsou často úspěšnými vědci, také díky zapojení studentů do vědecké práce, především formou studentské grantové soutěže SGS. Této soutěže se studenti Fakulty sociálních studií účastní každoročně, v roce 2020 byly řešeny na fakultě 4 projekty SGS v celkové výši 550 tis. Kč.

Partneři programu SOWOSEC (viz. 7.1) jsou zapojeni do programu CEEPUS v rámci sítě CIII-HU-0803-07-1920 a CIII-HU-0803-07-2021 (Umbrella Network) poskytující stipendia na výukové mobility akademikům a studijní pobyty studentům z partnerských univerzit. V roce 2020 mělo být z programu CEEPUS čerpáno 20 tis. Kč na koordinační setkání CEEPUS SOWOSEC. Setkání se z důvodu epidemiologické situace v souvislosti se světovou pandemií covid-19 neuskutečnilo a je předpoklad čerpání těchto prostředků v roce 2021.

GAČR, TAČR

Akademickými pracovníky byly realizovány v roce 2020 výzkumné projekty v celkové výši 5 556,44 tis. Kč.



8.4 Podpora studentů doktorských studijních programů a pracovníků na tzv. post-doktorandských pozicích (tj. přibližně do 5 let od absolvování doktorského studijního programu).

Na FSS studovalo k 31. 12. 2020 17 studentů/studentek v doktorském studijním programu sociální práce (11 v prezenční formě studia, 2 v kombinované formě studia a 4 v anglické kombinované formě studia). 5 studentek má k uvedenému datu aktuálně studium přerušeno. Studenti/studentky v prezenční formě studia dostávají měsíčně stipendium, které je od 2. a vyššího ročníku diferencováno podle studijního a vědeckého výkonu studenta (na základě dvou motivačních složek). 6 studentek v doktorském stupni studia bylo zapojeno do realizace výzkumných projektů TAČR a GAČR. V rámci výzkumného týmu IRP působily na fakultě 2 studentky. V průběhu roku získalo 7 studentek možnost se zapojit do pracovních činností na fakultě formou dohod nebo částečných úvazků, kdy se tak staly plnohodnotnými členkami výzkumně vzdělávacích týmů. 4 talentovaní studenti/studentky doktorského studijního programu jsou od 2. ročníku podporováni MSK formou stipendií. Na pozicích tzv. post-doktorandů působily v roce 2020 na FSS: Mgr. et Mgr. Kateřina Glumbíková, Ph.D. a Mgr. et Mgr. Barbora Gřundělová, Ph.D., Mgr. Zuzana Stanková, Ph.D.

8.5 Podíl aplikační sféry na tvorbě a uskutečňování studijních programů a způsob vyhodnocení.

Na uskutečňování studijních programů se aplikační sféra spolupodílí především formou poskytování odborného praktického vzdělávání studentů jednotlivých studijních oborů a programů. Studenti Katedry zdravotně-sociálních studií navštěvují pracoviště zdravotnických organizací, organizací sociální práce, školská zařízení, rehabilitační zařízení a další organizace, které poskytují komplexní formy služeb a péče propojující zdravotně-sociální oblast a oblast pracovní a pedagogické rehabilitace. Zástupci těchto organizací se podílí na vzdělávání studentů například prostřednictvím vedení kazuistických seminářů, jejichž cílem je reflexe praktického vzdělávání a podpora mezioborové diskuse. Zástupci organizací se rovněž podílí na výuce formou workshopů a diskusí, které korespondují s teoretickou výukou a podporují identifikaci se studovanými obory. Do výuky byli systematicky zapojováni také absolventi studijních programů s cílem názorného propojení výsledků absolvovaného vzdělání na FSS OU s jejich aktuálním odborným působením.

Důležitým zapojením studentů Katedry sociální práce do praktického života organizací služeb sociální práce je Interkulturní management, v jehož rámci studenti



zpracují návrh projektu dle potřeb dané organizace. Rok 2020 byl zásadně poznamenán pandemií Covid-19, proto byl tradiční Mezinárodní projektový management realizován poprvé online. Tato nová skutečnost umožnila a nastavila o to intenzivnější spolupráci mezi všemi partnery. Do projektu se zapojilo sedm zahraničních univerzit sítě SOWOSEC, projektu se zúčastnilo 90 studentů a 19 organizací sociální práce ze všech participujících zemí.

V roce 2020 pokračovala spolupráce s Poradním sborem uživatelů, kteří se rovněž adaptovali na online výuku. V rámci projektu IRP 2020 byla se členy Poradního sboru uživatelů natočena výuková videa.

Složité rok 2020 se odrazil i na výkonu praxí, které jsou nedílnou součástí studijního programu Sociální práce v bakalářské i magisterské formě. Nicméně i přes několik měsíců trvající zákaz praxí se mnoho studentů podílelo na dobrovolnické činnosti nebo pracovali v rámci pracovní povinnosti organizované Krajským úřadem Moravskoslezského kraje.

Vyhodnocování výuky probíhá formou evaluace jednotlivých předmětů po ukončení semestru.

8.6 Způsob spolupráce s aplikační sférou na tvorbě a přenosu inovací a jejich komercializace.

FSS realizovala v roce 2020 následující projekty vedoucí k tvorbě a přenosu inovací a jejich komercializaci:

- Vývoj softwaru pro responzivní evaluaci a plánování komunitní práce jako nástroje pro rozvoj účinné a efektivní praxe v oblasti sociálního začleňování, TL01000351, projekt podpořený TA ČR; aplikačními garanty projektu jsou Úřad vlády České republiky, Člověk v tísni o. p. s., Zahrada 2000 z. s., Diecézní charita Ostravsko-opavská;
- Komunitně založené participativní plánování v městském prostoru, TL02000071, projekt podpořený TA ČR; aplikačními garanty projektu jsou Městský obvod Poruba, Statutární město Ostrava a Moravskoslezský kraj;
- Výzkum a vývoj podpůrných sítí a informačních systémů pro neformální pečující o osoby po cévních mozkových příhodách, TL02000050, projekt podpořený TA ČR; aplikačními garanty jsou Sdružení pro rehabilitaci osob po cévních mozkových příhodách z. s., Moravskoslezský kraj;

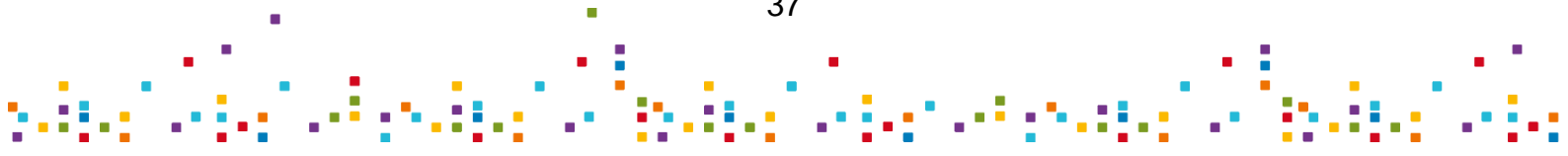

- Optimalizace komunitního plánování sociálních služeb na úrovni obcí, TL03000005, projekt podpořený TA ČR, aplikačními garanty jsou Statutární město Ostrava a Moravskoslezský kraj;
- Vývoj nástrojů pro podporu zapojení otců v sociálně aktivizačních službách pro rodiny s dětmi a jejich pilotní ověření v praxi, TJ04000152, aplikačními garanty jsou Moravskoslezský kraj, EUROTOPIA.CZ, o.p.s., RATOLEST BRNO, z.s., Diecézní charita ostravsko-opavská, IQ Roma servis, z.s., HoSt Home-Start ČR;
- Zajištění workshopů pro obce s rozšířenou působností v Moravskoslezském kraji; Zadavatel (objednatel): Moravskoslezský kraj;
- Závěrečná evaluace projektu „Sociální bydlení – metodická a informační podpora v oblasti sociálních agend“; Zadavatel (objednatel): MPSV;
- Zajištění semináře formou kulatého stolu zaměřeného na oblast bezpečný život v Ostravě; zadavatel (objednatel): Statutární město Ostrava;
- Zajištění odborného vzdělávacího výcviku v rámci projektu „Podpora komunitní práce v MSK II“ reg. č. CZ.03.2.63/0.0./15._007/0010387 na téma Komunitní práce, Zadavatel (objednatel): Moravskoslezský kraj.

8.7 Podpora horizontální (tj. mezisektorové) mobility studentů a akademických pracovníků a jejich vzdělávání směřující k rozvoji kompetencí pro inovační podnikání.

V roce 2019 na Katedře zdravotně-sociálních studií probíhala příprava mezisektorových mobilit v rámci projektu OP VVV: JSME OSTRAVSKÁ = MODERNÍ, INSPIRATIVNÍ A ATRAKTIVNÍ MÍSTO PRO KVALITNÍ STUDIUM. CZ.02.2.69/0.0/0.0/16_015/0002436. Projekt je podporován EU: Evropské strukturální a investiční fondy a MŠMT. Mobility byly uskutečňovány formou odborných mezioborových stáží akademických pracovníků katedry v ČR (PN Opava, Fokus Opava) a zahraničí (Alzheimer Scotland, University of Edinburgh), které vedou k rozvoji mezioborových studijních programů Zdravotně-sociální péče a Zdravotně-sociální péče a rehabilitace. Na základě dojednané spolupráce byla na Fakultě sociálních studií uskutečněna odborná přednáška Dr. Evy Joanny Alexjuk z Univerzity v Edinburgu na téma: International Research of Dementia.

9. Národní a mezinárodní excelence vysoké školy

9.1 Mezinárodní výzkumná, vývojová a tvůrčí činnost.

Mezinárodní vědeckovýzkumnou spoluprací fakulta naplňovala v roce 2020 zejména s univerzitami sdruženými v Evropském výzkumném institutu sociální práce. Spolupráce umožnila promítnout aktuální výsledky výzkumu v sociální práci na evropské úrovni do vzdělávacího procesu na OU. Zároveň zprostředkovala pedagogům i studentům zpětnou vazbu na evropské úrovni. Ostravská univerzita je jednou ze zakládajících univerzit institutu, který vznikl v roce 2007. Celkem má ERIS 8 zakládajících a 9 přidružených členů.

9.2 Národní excelence ve vědě a výzkumu

Národní výzkumy jsou realizovány za podpory získané z GA ČR a TA ČR (jedná se o projekty vedené v CEP). V roce 2020 akademičtí pracovníci realizovali základní a aplikovaný výzkum v rámci následujících projektů:

- Vývoj softwaru pro responzivní evaluaci a plánování komunitní práce jako nástroje pro rozvoj účinné a efektivní praxe v oblasti sociálního začleňování, TL01000351, projekt podpořený TA ČR, aplikačními garanty projektu jsou Úřad vlády České republiky, Člověk v tísni o. p. s., Zahrada 2000 z. s. a Diecézní charita Ostravsko-opavská;
- Výzkum a vývoj podpůrných sítí a informačních systémů pro neformální pečující o osoby po cévních mozkových příhodách, TL02000050, projekt podpořený TA ČR, aplikačními garanty jsou Sdružení pro rehabilitaci osob po cévních mozkových příhodách z. s., Moravskoslezský kraj;
- Komunitně založené participativní plánování v městském prostoru, TL02000071, projekt podpořený TA ČR, aplikačními garanty projektu jsou Městský obvod Poruba, Statutární město Ostrava a Moravskoslezský kraj;
- Optimalizace komunitního plánování sociálních služeb na úrovni obcí, TL03000005, projekt podpořený TA ČR, aplikačními garanty projektu jsou Statutární město Ostrava a Moravskoslezský kraj;

- Vývoj nástrojů pro podporu zapojení otců v sociálně aktivizačních službách pro rodiny s dětmi a jejich pilotní ověření v praxi, TJ04000152, aplikačními garanty jsou Moravskoslezský kraj, EUROTOPIA.CZ, o.p.s., RATOLEST BRNO, z.s., Diecézní charita ostravsko-opavská, IQ Roma servis, z.s., HoSt Home-Start ČR;
- Sociální přizpůsobení dětí bez domova se zkušeností domácího násilí na území města Ostravy, 18-102 33s, projekt podpořený GA ČR;
- Participace dětí v řízeních ve věcech péče soudu o nezletilé, 20-127 90s, projekt podpořený GA ČR.

10. Třetí role vysoké školy

10.1 Transfer poznatků do praxe.

Fakulta pokračovala v roce 2020 v zapojení v rámci oblasti přenosů poznatků do praxe do celouniverzitního projektu **OP VVV – CZ.02.2.69/0.0/0.0/16_014/0000627** s názvem „**Centrum transferu poznatků a technologií OU v Ostravě**“, jehož hlavním cílem je vybudování komplexního systému podpory a řízení nakládání s duševním vlastnictvím, s důrazem na komercializaci poznatků a vědeckých výsledků v aplikované sféře, a zároveň maximalizace společenského užitku ze znalostí generovaných v akademickém prostředí. Mezi základní klíčové aktivity projektu patří např. vybudování struktury systému pro nakládání s duševním vlastnictvím na OU v Ostravě, včetně souvisejících interních předpisů a postupů; vzdělávání interních pracovníků realizačního týmu projektu v oblastech spojených s transferem technologií a komercializací výsledků VaV; popularizace problematiky transferu a komercializace směrem k akademickým a vědeckovýzkumným pracovníkům, včetně vzdělávacích aktivit zaměřených na tyto oblasti, či tvorba a implementace optimálního mixu marketingových nástrojů, které povedou k úspěšnější komunikaci a iniciaci spolupráce s aplikovanou sférou.

10.2 Partneri fakulty.

V roce 2020 fakulta aktivně participovala na činnostech a naplňovala uzavřená memoranda o spolupráci s níže uvedenými partnery.

Asociace vzdělavatelů v sociální práci

FSS OU je řádným členem Asociace vzdělavatelů v sociální práci. Asociace je dobrovolné sdružení právních subjektů vyšších odborných a vysokých škol nebo jejich částí, které nabízejí vzdělání v sociální práci na území ČR a zavazují se k dodržování Minimálního standardu vzdělávání v sociální práci. V roce 2020 se členové fakulty zúčastňovali pravidelných setkání asociace, setkání věnovaných revizi dílčích standardů a absolvovali vybrané semináře.

Časopis Sociální práce/ Sociální práca

Časopis Sociální práce / Sociální práca je odborný recenzovaný časopis pro teorii, praxi a vzdělávání v sociální práci. Jeho vydavatelem je Asociace vzdělavatelů v

sociální práci a spoluvydavateli Fakulta sociálních studií OU a Evropský výzkumný institut sociální práce.

Platforma pro sociální bydlení

Fakulta je členem Platformy pro sociální bydlení, která zastřešuje fyzické a právnické osoby zabývající se sociálním bydlením nebo problematikou osob bez domova a vyloučených z bydlení. V rámci Platformy se věnujeme přístupům podporovaného bydlení a participaci obyvatel v bytové nouzi při nastavování a uplatňování politik v oblasti bydlení.

Síť aktérů pro domov z.s. (dříve Sdružení azylových domů v ČR)

Fakulta je členem Sítě aktérů pro domov z.s., který zastřešuje osoby a organizace zabývající se lidmi bez přístřeší nebo ohroženými ztrátou bydlení a vytváří pro ně odborné prostředí.

Agentura pro sociální začleňování

V roce 2020 fakulta pokračovala v naplňování Memoranda o spolupráci s Agenturou pro sociální začleňování. Mezi hlavní oblasti spolupráce patří: 1. Vytváření a posilování partnerských vztahů mezi Agenturou a Fakultou sociálních studií Ostravské univerzity, 2. Odborná spolupráce v oblasti sociálního začleňování se zaměřením na vzdělávání, zpracování analýz, expertíz a studií, konzultační a poradenskou činnost, spolupráci při přípravě koncepčních materiálů v rámci města Ostravy, výzkumné a monitorovací aktivity v rámci pilotního ověřování implementace koncepcí místní samosprávy (např. koncepce bydlení a koncepce rodinné politiky města Ostravy), 3. Podpora společných projektů v oblasti sociálního začleňování se zřetelem na finanční možnosti obou stran. 4. Účast zástupců na jednáních orgánů smluvních stran, respektive na jednáních pracovních komisí a skupin, pokud o tom požádá jedna ze stran a projednávána věc je v souladu s tímto memorandem. Dále zástupkyně fakulty pracovala v roce 2020 v Řídícím výboru Statutárního města Ostravy pro spolupráci s Agenturou pro sociální začleňování. Agentura participovala v roli spolupracující organizace v řešeném projektu financovaném Technologickou agenturou ČR s názvem *Komunitně založené participativní plánování v městském prostoru*.



Moravskoslezský kraj

Fakulta sociálních studií OU uzavřela v roce 2015 Memorandum o spolupráci v sociální oblasti, které vytváří prostor pro komunikaci, konzultaci, spojování úsilí a dosahování přínosných výsledků ve prospěch obyvatel Moravskoslezského kraje. Memorandum je nadále naplňováno, příkladem jsou v roce 2020 realizace projektů v roli aplikačního garanta pro výzvu Technologické agentury ČR s názvem *Komunitně založené participativní plánování v městském prostoru a Optimalizace komunitního plánování sociálních služeb na úrovni obcí*. Dále participace na projektu *Podpora komunitní práce v Moravskoslezském kraji*, kde pracovníci fakulty připravovali a realizovali akreditovaný vzdělávací kurz Komunitní práce v kontextu sociálně vyloučených lokalit, podíleli se na metodické podpoře komunitních pracovníků pracujících ve dvou lokalitách na území MSK a spolupracovali na přenosu příkladů dobré praxe ze zahraničí. Fakulta sociálních studií se také podílela skrze členství Mgr. Marka Mikulce, Ph.D. na činnosti Pracovní skupiny pro naplňování Strategie integrace příslušníků romských komunit Moravskoslezského kraje. Fakulta je členem Regionální platformy Moravskoslezského kraje projektu Implementace politiky stárnutí na krajskou úroveň, který je zaměřen na systémovou a metodickou podporu rozvoje aktivit zaměřených na institucionální zajištění politiky přípravy na stárnutí na národní, krajské a místní úrovni. Členky Katedry zdravotně-sociálních studií Mgr. Pavlína Rabasová, Ph.D. a Mgr. Iva Kuzníková, Ph.D. se od roku 2020 aktivně podílí na realizaci projektu Podporujeme hrdinství, které není vidět III (Projekt: CZ.03.2.63/0.0/0.0/15_007/0016000 - Podporujeme hrdinství, které není vidět III. – klíčová aktivita č. 4 - PODPORA DOMÁCÍ PÉČE). Projekt a jeho realizace směřuje k rozvoji zdravotně-sociální péče, propojování a koordinace návazné pomoci pečujícím po propuštění nemocného z hospitalizace do domácí péče.

10.3 Nadregionální působení a význam fakulty.

Vědecká příprava v oboru Sociální práce ve formě doktorského studia probíhá v současné době pouze na dvou vysokých školách v ČR: na Fakultě sociálních studií Masarykovy univerzity v Brně a na Fakultě sociálních studií Ostravské univerzity v Ostravě, proto můžeme hovořit i v roce 2020 o nadregionálním významu fakulty.

Regionální i nadregionální význam fakulty deklarujeme pořádáním či spolupořádáním odborných akcí v prezenční podobě nebo v on-line prostředí nebo prezentací fakulty v rámci aktivit Ostravské univerzity. Významnou aktivitou studujících fakulty bylo v roce 2020 zapojení do pracovní povinnosti a dobrovolnické činnosti v rámci pandemie nemoci Covid-19 a to v jarní a podzimní vlně.

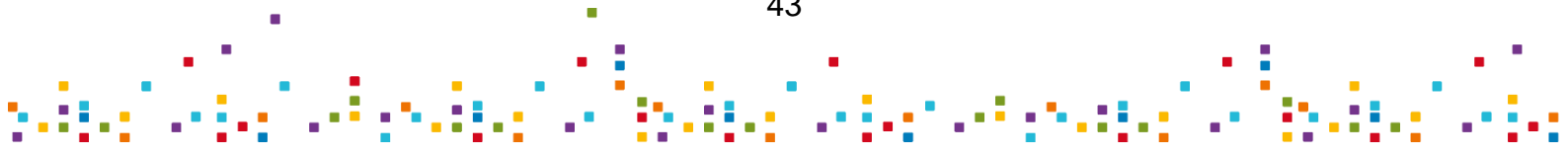

Pracovní povinnost a dobrovolnická činnost studujících fakulty na jaře 2020

Usnesením Vlády ČR č. 207 ze dne 13. března 2020 byla v rámci nouzového stavu (od 12.3.-17.5.2020) uložena pracovní povinnost mimo jiné studentům vysokých škol v denní formě studia v oborech vzdělání, které jsou zabezpečovány také na Fakultě sociálních studií OU. Realizací a zodpovědností bylo tímto usnesením pověřen Krajský úřad Moravskoslezského kraje. Do pracovní povinnosti nastoupilo na jaře 2020 celkem 33 studujících fakulty. Povolané studentky a studenti pracovali v zařízeních sociálních služeb v Moravskoslezském kraji, nejčastěji v domovech pro seniory s ohledem na WHO vyhlášené ohrožené skupiny. Další početná skupina studujících (nebylo evidováno, proto nevyčísleno) realizovala různorodou dobrovolnickou činnost v sociálních a zdravotních službách v Ostravě nebo v místě svého bydliště.

Pracovní povinnost a dobrovolnická činnost studujících fakulty na podzim 2020

Usnesením Vlády ČR č. 1027 ze dne 12. října 2020 byla uložena po dobu platnosti nouzového stavu v souvislosti s výskytem epidemie COVID-19 na území České republiky pracovní povinnost studentům v oborech vzdělání podle přílohy č. 4 vyhlášky č. 505/2006 Sb., kterou se provádějí některá ustanovení zákona o sociálních službách, ve znění pozdějších předpisů. Pracovní povinnost vykonávalo 35 studentů a studentek fakulty v období od 12.10.-16.12.2020, především v domovech pro seniory. Řada dalších pomáhala ve zdravotnických a sociálních zařízeních jako dobrovolníci nebo formou různých pracovních úvazků. V souvislosti se zvládáním této nelehké situace nabídla studujícím fakulty v jarní a podzimní vlně možnost online psychologické a supervizní podpory, formou telefonického nebo skype rozhovoru, kterou dobrovolně ve večerních hodinách nabízí kvalifikovaní odborníci pracovišť fakulty.

Cena rektora za významnou činnost studentů Ostravské univerzity pro občanskou společnost.

Cenu si v roce 2020 odnesl kolektiv 57 studentek a studentů fakulty. Studující se zapojili do pracovní povinnosti nebo dobrovolnické činnosti v jarním období nouzového stavu a vyhlášených celostátních opatření z důvodu pandemie Covid-19. V zařízeních sociálních služeb poskytovali podporu jak klientům, tak zaměstnancům. Svým aktivním zapojením a empatickým přístupem přispěli ke zmírnění důsledků šíření nákazy.



Cena rektora za vynikající dlouhodobou činnost pro občanskou společnost akademických a vědeckých pracovníků Ostravské univerzity

V roce 2020 cenu získala Mgr. Eliška Černá, Ph.D. působící na katedře sociální práce fakulty. Ve své odborné práci se zabývá zejména bezdomovectvím. Právě v pomoci lidem na okraji společnosti spatřuje zásadní přínos pro společnost jako celek. V rámci svého působení se snaží problematiku bezdomovectví přiblížit široké veřejnosti, a to často netradičním způsobem. Eliška Černá je spoluzakladatelkou Noci venku, během které si zájemci mohou na vlastní kůži vyzkoušet, jak se žije lidem bez domova.

Nominace projektu „Konzultanti z praxe“ na cenu Sozial Marie

Již potřetí byl projekt z dílny Fakulty sociálních studií nominován v prestižní mezinárodní soutěži Sozial Marie na udělení ceny za sociální inovaci. V roce 2020 fakulta soutěžila s projektem „Konzultanti z praxe“ – zapojování lidí se sociálním znevýhodněním do výuky. Projekt se dostal do skupiny 34 nominovaných projektů z celkového počtu 300 přihlášených.

Social Impact Awards 2020

Členka katedry sociální práce Mgr. Šárka Dořičáková, Ph.D. byla v květnu 2020 členkou poroty při udělení ceny *Social Impact Awards*. Jedná se o akcelerační program pro mladé společensky prospěšné inovátory.

Léto s Ostravskou univerzitou

Studentský kolektiv Zebra ve spolupráci s fakultou se 21. srpna 2020 aktivně účastnil poslední z akcí prvního ročníku Léta s Ostravskou. Celodenní akce pro studenty i veřejnost se konala v Komenského sadech. Zebra si připravila program „Život jako výzva“, která měla za cíl přiblížit neobyčejné situace obyčejným lidem. V rámci této akce zebra spolupracovala s referentkou Centra Pyramida, Ing. Žvakovou.

Bohatý program „s názvem Život jako výzva“ obsahoval řadu aktivit, jako např.

- Jízda na MIV – překážková dráha (nájezd na chodník, na zvýšenou plochu, změna směru apod.)
- Jak vést nevidomého – překážková dráha pro dvě osoby (dočasně nevidomého a doprovodu) s klapkami na očích a slepeckou holí.



- Nahrazení smyslů – s klapkami na očích poznávání vůní (koření, bylinky apod.) po čichu a poznávání jídla hmatem (velmi reálně vypadající plastové hračky v podobě různých pokrmů).

Na start s OVAHELP

Studentský kolektiv Zebra se společně s fakultou 30. srpna 2020 zapojil do dobročinné akce pořádané spolkem OVAHELP – Centrum pomoci onkologickým pacientům, z.s. Účelem akce "Na start s OVAHELP" bylo zviditelnění centra, tedy připomenutí, že onkologičtí pacienti si mohou přijít pro psychickou podporu, informace a mnoho dalšího. Výnos charitativní činnosti formou veřejné sbírky byl použit na pomůcky pro onkologické pacienty.

Zebra zde měla svůj stánek, ke kterému si veřejnost mohla přijít popovídat o studiu na Fakultě sociálních studií OU, ale také o dění ve společnosti, tabuizovaných a dalších tématech.

Spolupráce s Asociací Trigon o.p.s.

Fakulta participovala v roli spoluorganizátora dne 7. října 2020 na zajištění on-line panelové diskuse pod názvem „*Multidisciplinarita v kontextu reformy psychiatrické péče a zdravotně sociálního pomezí*“, která proběhla v rámci 28. ročníku Evropských dnů handicapu.

Noc vědců 2020

V pátek 27. listopadu se konala online Noc vědců na téma Člověk a robot. Za fakultu se akce účastnil také prof. Jan Keller, CSc. s tématem *Revoluce 4.0. Příklad nebo hrozba?* Diskuse byla hezkým příkladem toho, jak fungují mediální a politické kampaně. Samotný termín je nedávného data a pochází z manažerských kruhů německých automobilových a chemických společností. Nového slova se chytli politici a žurnalisté. Stále dokola opakují, že nás čekají velké změny, na které se musíme bezpodmínečně adaptovat, i když přesně nevíme, co vlastně přinesou. Pouze po technologické stránce jsou představy o zmíněné revoluci relativně ucelené. O tom, jaké budou její dopady v rovině ekonomické, sociální a psychologické, neví dnes nikdo nic. To nebrání politikům na národní i evropské úrovni v tom, aby zmíněný termín používali při každé příležitosti. V podstatě se z jejich projevů dozvídáme, že Revoluce 4.0 je velká výzva. Je dobré mít na paměti, že termín „výzva“ si politici zvykli používat vždy tam, kde si nejsou jisti, o čem vlastně hovoří.

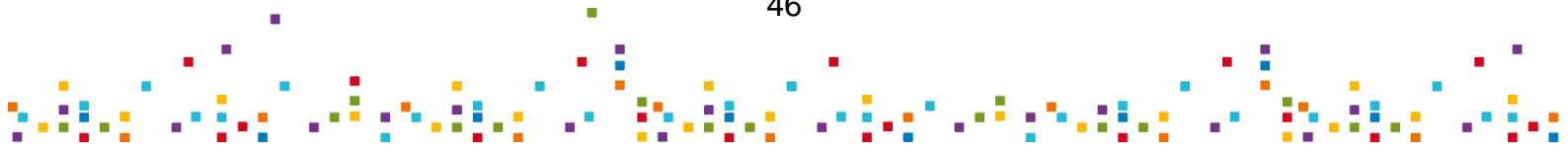

Tvorba PF 2020

Studentský kolektiv Zebra se podílel na zpracování grafického návrhu Novoročních přání fakulty, které byly na konci roku zaslány všem spolupracujícím partnerským univerzitám, organizacím a také veřejnosti (prostřednictvím sociálních médií).