info‹u›
NEWSLETTER
ELEKTRONICKÝ MĚSÍČNÍK OSTRAVSKÉ UNIVERZITY V OSTRAVĚ ROČNÍK 4 ČÍSLO 3 BŘEZEN 2010

JAK BY MLUVIL TACITUS, KDYBY BYL NĚMEC Již pátý ročník Dne s překladem, československé překladatelské soutěže oceněné cenou Label 2009, proběhl 16. března na Filozofické fakultě Ostravské univerzity (FF OU). VŠ studenti z ČR a SR letos zaslali 114 překladů literárního a odborného textu, jejichž vyhodnocení se ujal tým pedagogů všech jazykových kateder FF OU. Letos soutěž nově obohatily překlady z norštiny, japonštiny a hebrejštiny. Ještě bude vydán sborník Translatologica Ostavensia s příspěvky soutěže, seznamem soutěžících a oceněných, ukázkami z překladů i fotografiemi. Na konferenci zaznělo mnoho zajímavých myšlenek o překladu a tlumočení z úst zkušených pedagogů. M. Jakovičová z Tlumočnického ústavu FF UK v Bratislavě řekla: *„Tlumočený projev má být co nejpodobnější jazyku toho, koho překládá – ale jak se mu přiblížit? ... Translát také musí mít v soudní praxi takovou úroveň, aby obstály i před cizími právníky.“* Doc. J. Pelán z Ústavu románských studií FF UK v Praze šel ještě dál, když řekl, že překladatel např. Tacita do němčiny musí: *„Překládat tak, jak by mluvil Tacitus, kdyby byl Němec.“* Překládaný autor by se měl podle něj stát účastníkem aktuální situace. *„Překladatel by se měl snažit přivést autora ke čtenáři,“* dodal Pelán. http://ff.osu.cz/ Text a fota na této straně: *Hana Jenčová*

***„Překládat? To je slovo nepřesné. Ne, transplantovat, lépe transformovat – vzít tkáň a vložit ji do jiného organismu,“* zaznělo na zajímavém setkání příznivců dobrého překladu. Na fotografiích účastníci konference, děkanka FF E. Mrhačová předávající ocenění a doc. J. Josek z Ústavu translatologie FF UK v Praze.**

ANKETA

Se studentkami – držitelkami Čestného uznání za úspěšnou účast v překladatelské soutěži Den s překladem FF OU:

1. Proč jste se rozhodla přihlásit svůj překlad do soutěže?
2. Co bylo pro vás osobně největším přínosem? S čím jste naopak nebyla spokojena?

Kateřina Vávrová, Ústav translatologie, Univerzita Karlova Praha, FF, francouzština, 4. ročník:
1. Abych zjistila, nakolik je můj překlad populárně naučného textu o vnímání času dobrý.
2. V rámci ČR (pozn. a SR) mi soutěž připadala jako zajímavá akce. Škoda, že nemá větší propagaci. Translatologická oddělení by měla podle mého názoru víc spolupracovat.

Šárka Jakubová, FF Ostravské univerzity v Ostravě, ruština ve sféře podnikání, 2. ročník:
1. Chtěla bych se jednou překladatelství věnovat, a tak jsem chtěla vědět, nakolik můj překlad obstojí. Měli jsme to součástí zápočtu, nevadilo mi to, ale asi bych se do soutěže sama nepřihlásila.
2. Ověřila jsem si, že nějaké znalosti ještě mám. Myslím si, že studenti by se měli do soutěže více zapojovat – v rámci ČR (a SR) je podle mne cca 144 účastníků soutěže málo.

Kristina Nováková, Univerzita K. Filozófa v Nitre, FF, translatológia, angličtina-ruština, 4. ročník:
1. Chtěla jsem znát nějaké vyjádření k mému překladu odborného článku z amerického časopisu Time o tom, jak byla objevena struktura DNA. Tento překlad byl součástí mé bakalářské práce.
2. Člověku to zvedne sebevědomí, když uspěje, ale současně vyplyne i negativum, že se o tom mohlo dozvědět tak málo lidí. Propagace soutěže na nástěnce je málo.

UNIVERSITAS OSTRAVIENSIS

DODATEČNÁ PŘIJÍMACÍ ŘÍZENÍ
do nově akreditovaných studijních oborů (SO)

••• PŘÍRODOVĚDECKÁ FAKULTA

Navazující magisterské studium učitelství pro SŠ v prezenční formě studia **Tělesná výchova a sport pro kombinaci s dalším studijním oborem**: **1.** Učitelství biologie SŠ (dvouoborové). **2.** Učitelství fyziky pro SŠ (dvouoborové). **3.** Učitelství geografie pro SŠ (dvouoborové). **4.** Učitelství chemie pro SŠ (dvouoborové). **5.** Učitelství informatiky pro SŠ (dvouoborové). **6.** Učitelství matematiky pro SŠ (dvouoborové). E-přihlášku podejte **do 30. dubna 2010.** Více na: http://prf.osu.cz/

Doktorské studium **Aplikovaná fyzika, studijního oboru Biofyzika** v prezenční, kombinované formě. Přihlášku podejte do do 14. května 2010 elektronicky. Podrobnosti na: http://prf.osu.cz/

••• FAKULTA UMĚNÍ

jednooborové SO v prezenční formě studia:
Bakalářský studijní obor **Tvůrčí fotografie** – e-přihlášku podejte **do 16. dubna 2010.**
Navazující magisterský studijní obor **Animovaná tvorba** – podejte e-přihlášku **do 16. dubna 2010.**
Bakalářský studijní obor **Cembalo** – vyplňte e-přihlášku **do 30. dubna 2010.**
Bakalářský studijní obor **Saxofon** – využijte šanci, přihlaste se e-přihláškou **do 30. dubna 2010.**
Bakalářský studijní obor **Trubka** – e-přihlášky přijímáme **do 30. dubna 2010.**
Více na: http://fu.osu.cz/

••• FAKULTA ZDRAVOTNICKÝCH STUDIÍ

Bakalářský SO Nutriční terapeut (prezenční forma) – až **do 15. května 2010** vyplňte a zašlete elektronickou přihlášku. Více na: http://fzs.osu.cz/

PŘÍLEŽITOST!

ROZŠIŘUJÍCÍ STUDIUM ANGLIČTINY A LITERATURY Filozofická fakulta Ostravské univerzity v Ostravě nabízí učitelům ZŠ a SŠ příležitost rozšířit si odbornou způsobilost o předmět anglický jazyk a literatura pro 2. stupeň ZŠ nebo pro SŠ. Přihlášku podejte **do 30. dubna 2010.** Studium je akreditováno v režimu dalšího vzdělávání pedagogických pracovníků (DVPP). http://ff.osu.cz/ *-haj-*

DOKTORSKÉ STUDIUM SOCIÁLNÍ PRÁCE Máte zájem o studium, otevírající další možnosti vědeckého poznávání nad rámec magisterského studia? Zabýváte se oblastí společenskovědních a zejména pak sociálních věd? Pak vás zaujme šance doktorského studia oboru Sociální práce. Poskytuje vysoce odborně specializované vzdělání využitelné v nejrůznějších kontextech teoretického bádání i jiných forem sociální práce. Toto studium vám umožní nejen komplexně analyzovat sociální problémy a problémové situace, ale také tvořit vlastní koncepce a programy. Osvědčíte přitom kvality očekávané od profesionála, jehož činnost je specifická tím, že dokáže vedle čistě odborného kontextu respektovat také výrazný etický a lidský rozměr sociálních problémů. Uzávěrka přihlášek ke studiu je **31. května 2010.** http://fss.osu.cz/ *-red-*

NAŠE KATKA JE MISS ACADEMIA 2010 Nej vysokoškolačkou České republiky se pro tento rok stala Kateřina Kubačková studentka Ostravské univerzity v Ostravě (obor management v neziskovém sektoru). Kateřina tak ve Zlíně porazila všech 255 dívek, které se do soutěže probojovaly. V bleskovém rozhovoru nám šťastná Katka sdělila: *„Bylo to fantastické a užila jsem si to maximálně. Jinak mé pocity byly a stále jsou velmi šťastné. Myslím, že můj výbuch slz mluvil za vše... Nevěřila jsem tomu skoro ještě celý večer poté, uvědomila jsem si to asi až v noci, kdy jsem skoro vůbec nespala a myslela na to."* Soutěž Miss Academia organizují studenti Fakulty multimediálních komunikací Univerzity Tomáše Bati ve Zlíně, letošní ročník byl již čtrnáctým v pořadí. Katka je v historii soutěže již druhou Miss Academia z Ostravské univerzity. Rozhovor s novou Miss Academia Kateřinou Kubačkovou najdete na stránkách příštího čísla newsletteru. http://www.osu.cz/ *Hana Jenčová*

Miss Kateřina Kubačková.
Foto: *-missacademia.cz-*

STUDENTSKÁ VĚDECKÁ KONFERENCE, 24. BŘEZNA 2010, FILOZOFICKÁ FAKULTA OU / Slavistika
Pro katedru slavistiky – polonistické sekce – je tradiční akcí, do níž se zapojují studenti všech polonistických oborů na Filozofické fakulty (FF) Ostravské univerzity v Ostravě (OU). Historie polonistických konferencí sahají do roku 2000. Zmíněné konference pořádají ve stejný den snad všechny katedry FF OU. *„Naše konference slouží zájemcům z řad studentů, kteří chtějí prezentovat své (mnohdy první) badatelské počiny. Chtějí získat zkušenosti s prací na příspěvku a s jeho prezentací,"* uvedl Jiří Muryc, vedoucí oddělení polonistiky FF. *„Velmi často se účastníci rekrutují z třetích a pátých ročníků – tedy absolventských ročníků, kteří prezentují zejména svým kolegům výsledky svých závěrečných prací,"* řekl dále Muryc. Letošní ročník je navíc spojen s akcí „Rok polského jazyka na Těšínsku". Oddělení polonistiky katedry slavistiky je jedním ze spoluorganizáotů této akce, k jejímž hlavním organizátorům patří Pedagogické centrum pro polské národnostní školství a Generální konzulát Polské republiky v Ostravě.
http://ff.osu.cz/ksl/ *-jam-*

Fotografie vlevo – Jiří Muryc, vedoucí oddělení polonistiky FF, foto uprosřed – studenti slavistiky, foto vpravo – studenti katedry filozofie.
Fota: *Hana Jenčová*

Filozofie Na katedře filozofie Filozofické fakulty Ostravské univerzity v Ostravě se, také jistě díky děkanskému volnu, setkala s poměrně širokým zájmem studentů a pedagogů. Na účastníky čekaly zajímavé odměny od sponzorů konference – OU, knihkupectví Academia a Filozofického ústavu AV ČR. Kromě domácích studentů se konference zúčastnili také hosté z FF MU Brno. Ostravskou univerzitu reprezentovali studenti L. Bach, J. Horáková, D. Váhala a M. Vochalová. Po přednesení příspěvků a diskuzi se porota ve složení J. Hrubeš, P. Glombíček, V. Šiler, a doc. Z. Kalnická, odebrala ke krátké poradě a pak vyhlásila výsledky. Na prvním místě se umístil se svým příspěvkem J. Horský z MU Brno, druhé a třetí místo obsadili domácí studenti; druhé místo J. Horáková *(Williamsova kritika Kanta a pokus o její vyvrácení: otázka emocí)*, třetí místo společně D. Váhala *(Reciproční pojetí morálky)* a M. Vochalová *(Víra a pochybnost v křesťanství)*. Porota se rozhodla udělit také „neoficiální cenu" studentu V. Lacinovi za nejaktivnější příspěvky do diskuze. Velký podíl na organizaci konference měl oceněný student D. Váhala. http://ff.osu.cz/kfi/ *Petr Hromek*

UMĚT MATEMATIKU SE VYPLÁCÍ Letošní 20. ročník Mezinárodní matematické soutěže Vojtěcha Jarníka se na katedře matematiky Přírodovědecké fakulty (PřF) Ostravské univerzity v Ostravě (OU) uskutečnil 25. března 2010. Soutěž vznikla před 19 lety, je určena VŠ studentům matematiky. Letos se jí zúčastnili nejlepší studenti matematiky ze 40 nejdůležitějších univerzit 17 států Evropy i z Kolumbie a Ruska. Nově se přidaly univerzity z Atén, Oděssy, Moskvy a Petrohradu. Jde o evropskou elitu, většina těchto studentů jsou obvykle bývalí vítězové matematických olympiád v jednotlivých státech, nebo ti, kteří se umístili na předních místech. Mezinárodní porota složená ze 32 zástupců jednotlivých univerzit vybrala čtyři příklady do každé kategorie. Předsedou poroty byl profesor G. Kós z Budapešťské univerzity. Studenti soutěžili o peníze. Za první místo v každé kategorii bylo 15 000, za druhé 10 000 a za třetí místo 5 000 korun. Oficiální výsledky byly vyhlášeny 26. 3. 2010 v aule OU. Celkem se soutěže zúčastnilo 163 studentů, z toho 84 studentů v první kategorii a 79 studentů v kategorii druhé. Soutěž V. Jarníka PřF OU je nejstarší a nejprestižnější matematickou soutěží v Evropské unii. Na financování letošního soutěže se podílelo Statutární město Ostrava. http://prf.osu.cz/ *J. Hančl, J. Šustek, J. Štěpnička*

V letošním ročníku jedné z nejkvalitnějších soutěží matematiky všech dob v Ostravě zvítězil v první kategorii (1. a 2. ročník VŠ) A. Kotov (Moskva), 2. místo patří J. Burnemu (Varšava) a na 3. místě skončil L. Miklós Lovász (Budapešť). Ve druhé kategorii (3.–5. ročník VŠ) zvítězil P. Mazur (Krakov), který spadá teprve do první kategorie, ale soutěžil již v kategorii druhé. Na 2. místě se shodně umístili J. Konieczny (Krakov), B. Strenner (Budapešť) a P. Zatitskiy (Petrohrad). Fota: *-prfa-*

NOSKOVÁ: CHRAŇME MUŽE! Pedagogická fakulta (PdF) Ostravské univerzity v Ostravě (OU) uspořádala 12. března 2010 k Měsíci knihy besedu s uznávanou spisovatelkou současnosti Věrou Noskovou. V téměř dvouhodinovém dialogu byly konfrontovány nejen pohledy na současnou českou literaturu, postavení autora a jeho díla v současném společenském kontextu, ale také názorové, mnohdy generačně motivované pohledy na naši minulost a současnost. Studenty zajímala především tenká hranice mezi autobiografickým podložím její románové trilogie a následnou autorskou stylizací. Předmětem pozornosti byly také zdroje autorčina bohatého a šťavnatého jazyka. Nosková si získala přízeň posluchačů nejen humornými zážitky ze svého života, ale také díky svému nadhledu a schopnosti laskavé ironie, s jakou hodnotila aktuální společenskou situaci i sebe sama. Dámskou a zejména pánskou část publika pak v závěru zaujal plán osobitého projektu autorky „Chraňme muže!“ Jeho výsledky přislíbila paní Nosková interpretovat při další návštěvě Ostravy. http://pdf.osu.cz/ *Radomil Novák*

Besedu s populární českou spisovatelkou Věrou Noskovou připravily pro studenty i akademiky katedra českého jazyka a literatury s didaktikou a kabinet literatury pro děti a mládež, literární a jazykové komunikace PdF OU. Fota: *-pdfa-*

VELIKONOČNÍ MUZICÍROVÁNÍ FAKULTY UMĚNÍ

Studenti a pedagogové hudební části Fakulty umění Ostravské univerzity v Ostravě (FU OU) připravili pro ostravské posluchače po úspěšné premiéře opery Figarova svatba další hudební představení. Tentokrát v době velikonoční a v prostorách neakademických. V pátek 9. dubna 2010 zahrál Symfonický orchestr Fakulty umění OU v kostele Neposkvrněného početí Panny Marie v Ostravě-Přívoze dvě vokálně-instrumentální díla. Pod taktovkou P. Gatta si návštěvníci vyslechli Mši G dur J. Haydna se sólisty J. Kačírkovou, V. Holbovou, L. Bařinovou, M. Onuferem a absolventem katovické akademie S. Targoszem, který byl hostem koncertu. Spolu s orchestrem FU OU se představil také Moravský komorní sbor, který nastudoval Žalm op.42 F. Mendelssohna-Bartholdyho. Celý koncert pořádal Svatováclavský hudební festival ve spolupráci s FU pod záštitou rektora OU J. Močkoře v rámci cyklu koncertů „Čtvero ročních období“ Jaro 2010. http://fu.osu.cz/ *Lukáš Michel*

Záběr ze závěrečné zkoušky orchestru v kostele Neposkvrněného početí Panny Marie. Foto: *Pavel Noga*

NOVÉ! PŘEDNÁŠKY A POKUSY PRO UČITELE

Článek v tisku o nové přírodovědné laboratoři ZŠ Chrjukinova vedl k oslovení ředitelky školy J. Mikoškové Přírodovědeckou fakultou Ostravské univerzity v Ostravě (PřF OU) s nabídkou spolupráce. OU nabídla přednášky o nových trendech v přírodovědném vzdělávání na ZŠ. Vzešla z toho spolupráce v oblasti přírodovědných pokusů. Dvojdílný blok odborných přednášek a praktických cvičení v laboratořích PřF OU. V polovině února proběhla odborná přednáška doc. M. Solárové z katedry chemie PřF OU o dlouhodobých přírodovědných pokusech, které lze realizovat v domácích podmínkách. Vyslechlo ji 20 učitelů, převážně učitelů chemie, ale také biologie a fyziky. Dozvěděli se např. jak urychlit dozrávání rajčat či jak vytvořit barevný krystal z kuchyňské soli. Přednáška vyvolala velký zájem. Druhá část – návštěva učitelů na katedře chemie PřF OU proběhla koncem února. Laboratoř navštívilo 14 učitelů. Seznámili se s technikou krátkodobých chemických pokusů. Učitelé se aktivně zapojili do laboratorních prací a vyzkoušeli si na 15 chemických pokusů. Získali i brožurku s návody na chemické pokusy. Do budoucna fakulta plánuje vedení zájmových kroužků studenty PřF OU, doučování zaostávajících žáků a besedy s učiteli z praxe. http://prf.osu.cz/ *-sol-*

Spolupráce Přírodovědecké fakulty OU s učiteli ZŠ v oblasti nových trendů přírodovědného vzdělávání vyvolala svým praktickým pojetím mezi pedagogy velký zájem. Na fotografii (v černém tričku) docentka Marie Solárová při laboratorních pracech s učiteli na PřF OU. Fota: *-prfa-*

RUB A LÍC KRÁSY *„Tamara se umí koukat,“* řekl mimo jiné úvodem další z výstav fotografií bývalé primabaleriny Tamary Černé někdejší ředitel Národního divadla moravskoslezského Luděk Golat v galerii Na Půdě Filozofické fakulty Ostravské univerzity v Ostravě. *„Na jejích fotografiích najdete příběhy. Naprosto přesně vystihne, co je na každém člověku krásného, takové to světýlko. Její obrázky mají duši,“* řekl dále Golat. Jak mi řekla při rozhovoru tiše a skromně autorka, která o sobě nerada mluví, téměř všechny fotografie pořizuje přímo z jeviště. Zaměřuje se na emoce. Po celou svou profesní kariéru se věnovala výrazovému tanci, a proto se snaží i na fotografii vystihnout především výraz role, vnitřní prožitek umělců. http://ff.osu.cz/ *Hana Jenčová*

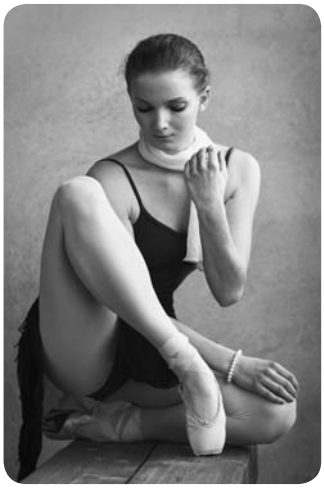

< Tamara Černá je ostravskou rodačkou a pro její fotografie je patrný zjitřený cit a hluboká lidskost. Tyto fotografie vybrala pro náš časopis sama autorka. Ukazují, jakou bolestí a utrpením je vykoupena krása a ladnost pohybů baletek. Fota: *T. Černá*

Profesor Miloš Michálek. Foto: *-kvva-*

MICHÁLKOVY HLUBINY TVOŘENÍ ÚŽASU Profesor Miloš Michálek přednášel 9. března 2010 na katedře výtvarné výchovy Pedagogické fakulty Ostravské univerzity v Ostravě o současném stavu výtvarné výchovy na vysokých školách. Michálek přivezl i ukázky výtvarných prací studentů UJEP. Tentýž den byla zahájena v Galérii Kruh výstava jeho grafik. Michálek je tvůrčím umělcem, univerzitním profesorem i aktivní osobností kulturního dění, který vyučuje na PF UJEP a FUD UJEP v Ústí nad Labem a je znám především obci pedagogů. Od zřízení kategorie studentů VŠ spolupracuje v týmu komisařů rozhodujících o udělování ocenění v prestižní soutěži Grafika roku. Deset let také působí v oborové radě pro výtvarnou výchovu v rámci VŠ, 18 let se podílí na koncepci výchovy uměním jako člen mezinárodní organizace výtvarných pedagogů INSEA. Jeho grafická tvorba je opravdová, ryzí, úsporná, čistá. Do tvůrčího dialogu vstupuje s hmotou dřeva co vypovídá strukturou, hapturou, texturou … Touto cestou může možná citlivý umělec svými představami, myšlenkami, nápady nejen poznávat skryté hlubiny tvoření v úžasu, nechat se inspirovat, ale třeba i s nimi vstoupit do dialogu. http://pdf.osu.cz/ *Michaela Terčová*

JARNÍ ŠKOLA PRÁCE se uskuteční 20.–24. dubna 2010 v Ostravě. Půjde již o čtvrtý ročník určený studentům magisterského a doktorského studia sociální práce za účasti studentů a akademiků z partnerských evropských univerzit. Vedle studentů Ostravské univerzity v Ostravě přednesou své příspěvky na téma sociální práce v Evropě ve skutečné evropské akademické atmosféře posluchači Univerzity Kuopio z Finska, univerzit v Eichstättu a Kolíně ze SRN, Hertfordshire z Velké Británie, francouzského Lille, slovenské Trnavy a polské Poznaně. Organizátorem je FSS OU a EVIS – Evropský výzkumný institut pro sociální práci. http://evis.osu.cz/ *-new-*

VYLEPŠETE SVÉ MANAŽERSKÉ DOVEDNOSTI Listopad 2009 nastartoval projekt EU „Zvyšování manažerských dovedností vedoucích pracovníků ZŠ a SŠ v Moravskoslezském kraji" – CZ.1.07/1.3.05/02.0016. Uskutečňuje jej Metodické a evaluační centrum ve spolupráci s Ostravskou univerzitou v Ostravě. 16. a 17. března 2010 se ve vznikajícím Centru podpory profesního rozvoje uskutečnila první dvě development centra pro vedoucí pracovníky ZŠ a SŠ Moravskoslezského kraje. 41 účastníků netradičními metodami zhodnotilo své silné stránky i rozvojové potřeby. Dostalo zpětnou vazbu od pozorovatelů i ostatních kolegů. Zhodnotilo úroveň svých dovedností potřebných ke zvládání manažerských funkcí. Inspirovalo se k sebereflexi i k hodnocení klíčových kompetencí žáků či studentů. Absolventi těchto jednodenních akcí navíc získají návrh osobního plánu profesního rozvoje a doporučení dalších vhodných vzdělávacích aktivit projektu. Připravuje se dalších osm development center. Vedoucí pracovníci ZŠ a SŠ v Moravskoslezském kraji, připojte se k projektu. Přihlaste se u M. Uhlaře na tel. 597 091 197 nebo e-mailu michal.uhlar@osu.cz. *Vladimíra Kolářová*

ZŠ, SŠ: Proč nebýt lepším manažerem? Foto: *-mecops-*

Více na: http://www.mecops.cz/projekt-zvysovani-manazerskych-dovednosti.php

VV: ÚSPĚCHY I VYČERPÁVAJÍCÍ BOJ Katedra výtvarné výchovy (KVV) Pedagogické fakulty OU se letos v únoru prezentovala na celostátní výstavní soutěži „Grafika roku" v Praze. *„Važte si toho, víte kolik prací jsme vyřadili…"*, řekl člen odborné poroty pro kategorii C – studentské práce této výstavní soutěže prof. M. Michálek během našeho rozhovoru před vernisáží své výstavy 3. března 2010 v ostravské Galerii Kruh. *„Opravdu si vážím toho, že práce našich studentek, A. Šosové (Strach, linoryt) a E. Muchové (Stopy ve sněhu, autorská technika), studentek 4. ročníku Učitelství výtvarné výchovy pro SŠ a ZUŠ, byly na tuto výstavu vybrány,"* řekla I. Hývnarová Kubová, akademická malířka, vyučující volnou grafiku na KVV PdF OU. Do kategorie C z celkem 116 přihlášených děl bylo k vystavení vybráno 33. Úspěšná prezentace KVV na „Grafice roku" není ojedinělá. V listopadu 2009 na celostátní přehlídce „Studentská ilustrační tvorba" v Havlíčkově Brodě byla OU pěti vystavenými studentskými pracemi školou z nejvyšším počtem prezentovaných prací z jedné školy ... Kolegové vyučující výtvarné obory jsou nyní v ČR v nezáviděníhodné situaci. Je doslova veden vyčerpávající boj o záchranu existence výuky výtvarné výchovy na všech typech škol. *„Tak jen doufám, že pro výtvarku nastanou lepší časy, a studentům přeji, aby svůj výtvarný talent uplatnili ve své budoucí pedagogické praxi,"* dodala Hývnarová Kubová. http://pdf.osu.cz/ *-ihk-*

E. Muchová: Stopy ve sněhu, A. Šosová: Strach. Fota: *-kvva-*

HOSTÉ CYKLU DĚKANKY FF OU SETKÁNÍ S OSOBNOSTÍ V DUBNU:

Foto: -mladazena.maminka.cz-

LADISLAV ŠPAČEK, v letech 1993–2003 mluvčí prezidenta Václava Havla, přední odborník na diplomatický protokol a vynikající znalec etikety. Etiketa bude také tématem jeho přednášky, kterou přednese **21. dubna 2010 ve 14.10 hod. v učebně E 304 FF.**

Foto: -egyptologie.mysteria.cz-

Prof. MIROSLAV VERNER, přední český egyptolog, vystoupí **v posluchárně E 309 dne 26. dubna 2010 od 12.30 hod.** se dvěma přednáškami:

- Památky ztracené v poušti
- Chrám světa
  (o nejstarších egyptských náboženských kultech a mysteriích).

http://ff.osu.cz/ *Jana Bolková*

MAJÁLES UŽ NA KONCI DUBNA Tradiční svátek jara, mládí, radosti a studentů nejen Ostravské univerzity v Ostravě se uskuteční již popátnácté. Hlavní majálesové veselí vyvrcholí ve středu 28. dubna 2010. Majáles byl vlastně zahájen už na počátku dubna vystoupením souboru Dividlo v Komorní scéně Aréna a výstavou fotografií z historie Majálesu. Na 20. dubna je pak naplánováno setkání přátel Majálesu OU v A-klubu na hladnovských kolejích, na 21. dubna Literární noc, neboli toulky centrem města s herci ostravských divadel, kteří přiblíží úryvky z několika děl světové literatury. Další akce z majálesového balíčku budou studenti OU rozbalovat i v dalších dnech. Celý tento program bude jedinečnou předehrou pro obrovský majálesový koncert, který ve středu 28. dubna zrychlí tep a rozproudí krev. Tradičně rozveselí město průvod z Husova sadu, veselím bude pokračovat na Masarykově náměstí a vše vyvrcholí hudební smrští v podhradí Slezskoostravského hradu, kde budou postaveny tři scény. Hlavní scéna má být letos vskutku jedinečná, pozvání údajně přijaly opravdové hvězdy. *(2.4.2010, Moravskoslezsky denik, M. Pleva)* Více na: http://majales.osu.cz/ *-haj-*

Rozbalte si majálesový balíček. Foto: *-sus-*

POLICISTÉ DOSTALI PODMÍNKU ZA PODVODY PŘI STUDIU Dva bývalí policisté J. Kunčar a M. Jehurnov ze Šumperska dostali 24. 3. 2010 podmíněný trest to, že jeden z nich skládal zkoušky na Pedagogické fakultě Ostravské univerzity v Ostravě (PdF OU) za svého kolegu. *„Kdyby nebyly tyto případy řešeny soudně, mohlo by to vyvolat dojem, že se na vysokých školách studuje snadno. Nikdo by si nepřál titul, o kterém by se takto mohlo pochybovat,“* řekl děkan PdF OU J. Malach. Dodal, že z podvodu se škola poučila: *„Zavedli jsme studentské průkazy, kterými se studenti musí u zkoušek prokázat. Když vzniknou pochybnosti, jsou povinni prokázat svou totožnost.“ (24.3.2010, ceskenoviny.cz, ČTK)* http://pdf.osu.cz/ *-new-*

Táhni! 2010 Třetí ročník šachového turnaje „Táhni!“, který pořádali studenti Přírodovědecké fakulty Ostravské univerzity v Ostravě (PřF OU) pod záštitou její děkanky D. Kričfaluši, se konal v pátek 26. března 2010. V prostorách šachového oddílu TJ VOKD v Ostravě-Porubě se jej zúčastnilo 13 šachistů, mezi nimiž byli studenti SŠ i VŠ a jeden pracovník OU. Na průběh turnaje dohlížel I. Mačejovský z domácího šachového oddílu, který se turnaje také zúčastnil, avšak bez nároku na umístění. Slavnostní vyhlášení výsledků se uskutečnilo za přítomnosti proděkana pro vědu a vnější vztahy PřF OU R. Maršálka, z jehož rukou přebírali výherci diplomy. Vítězem turnaje se letos stal J. Adámek, 2. místo obsadil M. Diviš a 3. místo získal O. Čížek. O hladký průběh turnaje se zasloužil jeho organizační výbor v čele s L. Šigutem a také sponzorům, kteří věnovali výhercům krásné ceny a sponzorské dary: Domu kultury Akord, společnosti Cinestar, komorní scéně Aréna, Magistrátu města Ostravy, Moravsko-slezskému krajskému úřadu a společnosti Redbull. http://prf.osu.cz/ *Beáta Sklářová*

Fota: *-prfa-*

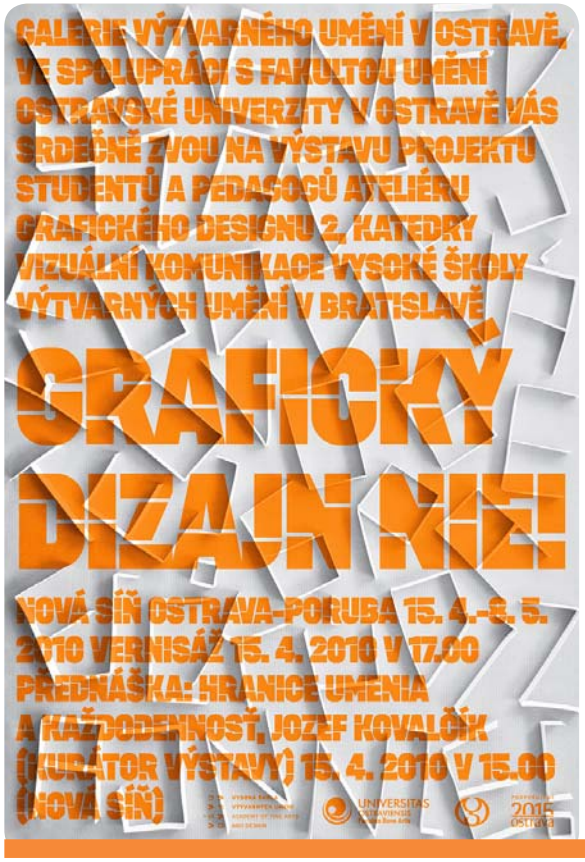

< Zveme vás do porubské Nové síně na výstavu profesora Stanislava Stankociho a studentů jeho ateliéru grafického designu z bratislavské Vysoké školy výtvarných umění. Ve čtvrtek 15. dubna v 15 hodin se nejdříve uskuteční přednáška teoretika designu Jozefa Kovalčíka, v 17 hodin pak samotné zahájení výstavy. Foto: *-afu-* *Pavel Noga*

PODĚKOVÁNÍ Děkujeme vám všem, kteří jste si přes tradičně velké zaneprázdnění udělali čas a zapojili se do našeho výzkumu na téma, jak se vám líbí náš newsletter. Využili jste tak jedinečnou příležitost vyjádřit se k elektronickému měsíčníku Ostravé univerzity v Ostravě, který pravidelně a bezplatně dostáváte. Děkujeme vám za vaše názory na to, co se vám v časopise líbí a co v něm naopak postrádáte. Všechny vaše názory jsou pro naši sebereflexi i další práci velmi cenné. Výsledky výzkumu uveřejníme v některém z dalších čísel časopisu. *Za tvůrčí tým Hana Jenčová*

INFO<U> newsletter, elektronický měsíčník Ostravské univerzity v Ostravě číslo 3/2010 vyšlo 12. dubna 2010 •• Tvůrčí tým řídí **Hana Jenčová**, tel.: 776 498 294, 720 111 810; e-mail: newsletter@osu.cz •• Newsletter zasíláme nejvýznamnějším osobnostem, institucím, podnikům a firmám ČR. • Dejte jim o sobě vědět. Pište, fotografujte, tvořte pro INFO<U>, newsletter – maximální délka příspěvku je 15 řádků; zasílejte nám především fotografie, pozvánky a jiné materiály. Uzávěrka čísla 4/2010 INFO<U> je v pátek 30. dubna 2010 • Redakce nenese odpovědnost za obsah příspěvků ani kvalitu fotografií zaslaných dopisovateli. Archiv všech čísel najdete na **http://periodika.osu.cz/newsletter** •••